朝鮮日報
朝刊
本紙朝夕刊十二面

金鶴香油

社說 山火防止策樹立의急務

一

朝鮮은 有數한 山國의 하나로 林野의面積이 一千六百三十萬餘町步나 되여서 實로 全土面積의 七割强을 占하고 잇다 그러므로 森林의 荒廢와 茂盛은 直接으로 朝鮮經濟에 莫大한 影響을 齎來하는것은 說明을 必要로 얻는것이다 하물며 森林은 非單 經濟界 뿐만아니라 社會保健上으로 國土保安上으로 乃至漁撈航行의標識上으로 茂鬱한 森林은 絶對로 必要한것이다。그런데 不拘하고 周知하는바와가티 朝鮮의 森林은 從來荒廢하여잇섯다。近年에 이르러 造林事業의 勵行과 砂防工事等 事業의 進行으로因하야 朝鮮의林野는 漸次로 面目을 一新하야 綠化가 成就되여가고 잇다 그러나 完全한 林相을 이루고 經濟的으로 最高의 價値를 發揮하기는 아직도 前途가 遼遠하다고 아니할수가 업다。

二

함에不拘하고 林野를 完全히 만드는데에 여러가지 障害가만히엇다。 即 森林의火災 病蟲害 盜伐 濫伐 風水害 雪害等 어 곳 그것이다 그中에도 林野의 火災는 그被害의 程度가 可恐할바가 잇고 每年秋冬期와 및 春期에 들면 所謂 山火가 各地方에 이러나서 적으면 數十町步, 크면 數百町步의 大面積이 祝融의 熱禍에 걸리여 一時에 烏有에 도라가고 마는일이 만타 最近에도 外金剛에 山火가 이러나 新萬物相까지 延燒中이라고하며 또 咸南安邊郡下에서 山火가 이러나서 二百餘町步를 消失하고도 오히려 猛烈한 火勢는 抵止할바를 알지못하고 延燒中이라고하며 咸州郡下의 大山火도 二千町步를 消失하엿다고한다 이것은 再昨及昨日事이지만 昨秋以來의 大山火事件을 一一히 數字的으로 記錄한다면 그損害는 實로 巨額에 達할것이다。

三

이山火에對하야 當局에서 調査發表한 數字를 보면 實로놀낼만하다 昭和十年度에는 山火의 度數가 一千七十餘요 被害面積이 六萬五千餘町步요 損害額이 一百三十七萬餘圓이엇스며 또同九年度에는 度數가 一千二百餘요 被害面積이 二萬四千餘町步요 損害額이 百十八萬餘圓이엿다 다시 同八年度를 보면 度數가 一千四百餘요 被害面積이 六萬四千餘町步요 損害額이 一百四十七萬餘圓이엿다 이와가티 廣大한 面積과 巨大한 損害額이 每年거듭날뿐만아니라 度數가 近年에 와서 더욱 增加되는 傾向이 잇는것은 더욱 注目과關心을 要하는 點이라고 아니할수가업다 이와가튼 損害를 내는것은 그原因의 如何를 勿論하고 國家經濟의 큰損失이다。特히 木材飢饉을 말하고 製紙原料와 및 人造纖維의 原料가 不足한 이時期에잇서서 이와가튼 損害가잇다는것은 기피考慮할 富國의 問題다。

四

林野의 火災는 다만朝鮮에만 엿는것은 아니다 그러나 內地나 歐米各國에서는 이에對한豫防的施設이 되여잇기때문에 그被害의程度가 比較的적은것이다 그例를들어말하면 獨逸에서는 森林區를設定하고 各林區에 防火帶를設定하여서 山火가 열어나더래도延燒를 防止하고잇다 朝鮮에는 所謂火田耕作으로 因한 山火도 만흔 모양이오 또 山村住民의火災로 되는 不注意等도 큰原因이 되는 原因을 究明하고 어에對한 對策을 講究할것은 勿論이어니와 一步를 進하야 豫防의方策과 맛山火가 난境遇에의 消防方法등 樹立하여서 火災의 損害를 減殺 또는 根絶하는 方法을 講究치아니하면 아니될것이다 特히 어非常時局下에 處하야 森林資源의 愛護와 맛 振興은 絶對로 必要한것인즉 當局에서도 積極的으로 努力하여서 徹底한 山火防止策을 樹立하여주기바란다。

事變後敵空軍損害 總計九百四十八臺

支那側依然虛構의事實로敗戰을隱蔽

海軍各部隊活動狀況

【東京電話同盟】大本營海軍報道部二日午後一時十五分公表=各方面에서 海軍作戰의 近況은左와如하다

一、航行遮斷이 猛烈한南支那海上의季節風이 漸次衰弱하게되자 敵은 各種船舶武裝정크等으로써 軍需品의 海上輸送을再興하야 或은第三國國旗를 僞用하며 或은 我臨檢隊에 武力抵抗을하는等 情勢活氣를呈하엿다 我海上部隊는 終始奮戰 한氣候의 變化에도 屈치안코 旺盛한 士氣로써 酷熱의南海에서 敵監視를 續行中이다

二、江上作戰 揚子江下流에서我海軍機空隊의 犧牲이된 敵艦平海 寧海 逸仙等은 이미我軍에依하야 浮揚作業을 終了하엿다 右作業에 從事한 海軍工廠職員은 風浪과 싸우며 空襲으로부터의 敵妨害를 排除하면서 容易히 이難作業을 完成하엿다 我江上艦艇은 敵이 下流揚子江에裝置한 機雷防材其他水中障碍物을除去하고 同方面에 잇서서의 海陸軍의 補給路를 安泰케하는同時에蕪湖上流에 遡航하야 兩岸(로치카)의敵을 猛烈히 攻擊하야 多大한 損害를주엇다 또 敵의軍用정크多數를 捕獲하엿다 太湖를 中心한 湖沼及運河地帶에서 捕獲汽艇으로써 編成된 海軍舟艇隊가 活躍中으로 我陸軍과協力하야 治安維持等의 任務에 從事中이다

三、海軍陸戰隊 海軍陸戰隊는 上海 青島 威海衛等 各所의占領地區의 警備와 治安維持에 注力하는同時에 各省의 航空基地의 防備及防空에 當하고잇다

四、防空作戰、敵空軍은 二月二十五日南昌에서 敵의 精銳四十餘機를 擊墜當한 以來 輿地로源入、潛伏하는同時에 各地飛行場에는 囮機를 增置하야 我를 欺瞞하려는 手段을 取하고잇는바 海軍航空部隊는 此等奸策에 빠지지안코 中南支上空을 連日縱橫으로 活躍 敵飛行基地 軍需工場 倉庫火藥庫其他의 軍事的施設을潰滅하는同時에 廣東方面의 鐵路道路及水路에 對하야는 徹底的으로 爆擊을 加하야 敵軍用交通機關에 對하야 莫大한 損害를 주엇다 今日까지 南支에서 破壞된 貨車는 六百輛에 達하며 北支方面에서는 陸軍作戰에 協力하야 山東南部의 隴海鐵路에 對하야 數次에 爆擊을加하엿다 敵空軍은 四月下旬以來 僅少한 器材人員으로써 復興에努力하고잇는바 敵은 四月十三日 廣東에서英國製戰鬪機十五機가 擊墜되엇고 다시 天長節의 佳節漢口에서 蘇聯製機 五十餘機가 射落되는大打擊을 蒙하엿스나 그被害를 秘匿하기爲하야 日機擊墜二十餘機에 及하는 最高記錄을 樹立하고 華軍損害는 僅少하다는等 各種虛構宣傳으로써 再建空軍의 偉力을誇示하고잇스나 三、四兩月間의敵의損害 百機에對하야 我損害는 四機에 不過하는 明確한 事實은 依然再建空軍의 實力을 評價하기에 足하다

五、大抵 我海軍航空部隊의實力이世界最高의 域에 達하엿슴은 實로關係各員將兵의 努力과練磨를거듭한 갸륵한 犧牲을 바친것에依한것으로 敵이 僅僅數個月의 時日로써 再建한空軍과如함은 設使 蘇聯等의器材人員의 援助가 잇다고하여도 到底 그實際的價値에잇서서 到底 我足下에도 及키難할은 今回의事變에서 明白하다 我航空隊는 從始士氣益益旺盛하며 敵攻擊殲滅에 邁進하고잇다 海軍航空機의成果는 左와如하다

(一)昭和十三年三月中 我海軍에 擊破한 支那飛行機數

	確實한것	多少確實한것	計
擊墜	一〇	一	一一
地上爆破	三	五	八
計	一三	六	一九

我方의損害는업다

(二)昭和十三年四月中 我海軍에 擊破한 支那飛行機數

	確實한것	多少確實한것	計
擊墜	五九	一〇	六九
地上爆破	一〇	二	一二
計	六九	一二	八一

我方의 損害四機

(三)事變發生以來 海軍에 擊破한 支那飛行機數 (夜間爆擊에 依한 成果及 格納庫內에서 破壞된것은包含지아함)

	確實한것	자못確實한것	計
擊墜	三九八	五〇	四四八
地上爆破	四四八	五二	五〇〇
計	八四六	一〇二	九四八

我方損害 八十二機

杉山 大川內兩少將도 모두 말지안코 名提督의沈默의 勵國이엿다

范總領事家族入京

日支事變勃發과同時에 安徽省徽縣에잇서서 蔣介石軍에依하야 財産全部를沒收當하며 온갓迫害를바더 青島로 難을避하고잇든 范京城總領事家族八名은 北支의治安回復과同時에 總領事가불러서 今二日午後二時三十三分京城着列車『노조미』로 長女春王孃과 館員等의出迎을바더 總領事館으로들어갓다

匯縣에서 殘敵을 掃蕩하고잇는 步兵部隊

長谷川中將一行 沈默裡에長崎入港

【長崎電話同盟】世界戰史에 不滅의 戰果를남긴 支那方面 艦隊司令長官 長谷川淸中將、同參謀長 杉山六藏少將、上海陸戰隊司令官 大川內傳七少將은 同艦隊藤原副官을 거느리고 軍艦○○으로 春雨에 저즌 長崎港에 二日 午後七時半 入港 同夜는 同艦內에서宿泊 故國에로의 歸國의 第一夜를 港內에서 새엿다 어에압서 小蒸汽로 同軍艦에 長谷川中將一行을 마지하매 中將은 『陛下께 復命申上하기 까지는 아모말도 할수업다 凱旋은 아니다』 라고 구디 緘口하고 말치안는다 記者團도 司令長官이 만흔部下를 喪失하고 혼자故國에 歸還하는 胸中을 헤아리고 『受苦하섯읍니다』 라는 말以外에는 質問을 發치안트라

銃後國民生活을 陛下께옵서 軫念

各地方長官恐懼感激

【東京電話同盟】天皇陛下께옵서는 二日 地方長官에게 賜謁 各管下의 狀況을 御聽取하옵시엿는데 銃後의 施設에 特히 大御心을 베푸옵시사 各地方長官의 上奏를 御熱心히 御聽取 御下問하옵시사 이때문에 午前中 三十名의 上奏를 天覽하옵실 豫定이옵시더니 二十名으로豫定時間이 되엿스므로 午後는 御聽取時間을 延長하옵시사 御陪食이 終了되자 一時五十分부터 東一間에 出御하옵시와 繼續하야 上奏를 天覽하옵시엿다 午前中 御下問의 內容을 拜承하건대 安倍警視總監에 對하사는 首都의 治安狀況에 關하사 御下問이 계옵시고 東京府知事로부터는 中小商工業者의 營業狀況에 對하야 奏上申上하엿든바 陛下께옵서는 中小商工業對策에 對하사 種種御下問이 계옵시고 半井神奈川縣知事에 對하사는 最近의 輸出貿易狀況及 橫濱에잇서 外國人의 永代借地權問題에 對하사 御下問이 계옵시엿다 石黑北海道長官에 對하사는 北海道의 水産에關하사 事業이 盛한데 方法이 比較的 幼稚한點에 對하사 御下問이 계옵시고 石黑長官은 恐懼하야 方法改善에 一層努力할 旨를 奉答申上하고 宮野岐阜縣知事에 對하사는 ○○部隊의 戰死者가 적엇는데 이것이 地方民에게 及하는 影響이 如何하냐 고 御下問이 계옵시고 宮野知事는 攻略後는 戰死者도 적고 地方 人心은 安定되엿다는 旨를 奉答 申上하엿다 其他各長官에對하사도 各其 御下問이게옵시고 銃後國民의 生活을軫念하옵시는 大御心에 各長官이 모두 恐懼感激하고 御前을 退下하엿다

皇太子殿下 端午節句에 御着袴御儀擧行

【東京電話同盟】赤坂東宮假御所에서 御健康하시게 御成育하시는 皇太子殿下께서는 來五日菖蒲節句의 佳日에 御着袴의 御儀를 擧行하실터인바 午前十時 賢所 皇靈殿 神殿에 御參拜하시와 御佳日에 皇太子殿下께서는 御下賜를 結하시고 御深曾木의 御儀와共히 御着袴의 御儀를 終了하시고 御參內 어에압서 宮中三殿에서는 午前九時半부터 嚴肅한 祭典을 擧行하시고 同十時 殿下께서는 御光輝 잇는 御拜禮가 계시고 其後 宮中에서 天皇 皇后兩陛下께 御對面 御祝辭를 交하실터이시다 그리고 御着袴의 御祝은 昨秋御豫定이시든바 時局을 軫念하시고 또 皇后陛下 御服喪으로 御延期하시엿든것인데 今方 事變下를 軫念하시사 皇太子殿下께서는 御祝宴과 御內宴은 擧行하시지 안으실터이라고 拜承된다

孫全北知事謹話

【東京電話同盟】今日宮中에서御陪食을 吩附하옵시사 惶悚하옵게도 天顔에 咫尺하야 管內의 狀況에對한 奏上의 光榮에浴한것은 實로 恐懼感激不堪하는바이다 歸鮮後는 道民一般에게도 光榮을나누고 삼가聖旨를 奉體하야 官民一致 銃後奉公의赤誠을 다하야서 天恩의 萬分之一에 奉賻하기를 期하는바이다

平南知事謹話

天皇陛下께옵서는 政務益益御多端하옵신 此際임에도 不拘하옵시고 今回 地方長官을 召하옵시사 御陪食의 光榮을 賜하옵시고 各管內의 狀況을 御聽取하옵시니 奏上事項은 支那事變勃發以來 道內에잇서 民衆의 時局認識狀況 銃後의赤誠披瀝을 具體的으로 申上하엿다 特히 先般實施된 志願兵制度와 朝鮮敎育令改正에 伴하는 內鮮一般民心의 動向에對하야는 努力하는 實을 擧하고저 努力하는바이다 陛下께옵서는 때때로 御首肯하옵시는것은 恐懼感激不堪하는 바이다

平北知事謹話

平安北道는 國境이關係上 事變이 民心에 及하는 影響 國境警備狀況等에對하야 奏上하엿다 目下 工事中인 出力百六十萬킬로와트의 鴨綠江水電工事의 進捗及 完成時는 滿鮮國境에 如何한 影響을 與할것인가에 對하야 奏上하고 最後에 平安北道는 鮮內唯一의 產金地로 從來產二千萬圓이엿스나 目下政府의 方針에따라 倍加運動을 計畫하는 旨를 삼가 奏上하엿는데 陛下께옵서는 始終御熱心히 御聽取하옵시는 것은 實로 恐懼感激不堪하는바이다

行政委員長王克敏氏 近衛首相과會見

世人注視裡東亞安定大策協議

三日午後首相官邸에서

【東京電話同盟】重大使命을 帶하고 來朝한 中華民國臨時政府行政委員長 王克敏氏는 三日午後三時半近衛首相과 會見하고 日支提携, 新支那建設礎石의 確立에 對한 具體案을 中心으로 重要會談을遂行하기로되엿다 即王氏는 三日午後三時半 首相官邸를 訪問하고 平井通譯官을 介하야 日支兩國政府의 首班者가 膝을交하고 前後二時間에 亘하야 東亞經綸에關한 根本方針을 中心으로 胸襟을 打開하고 意見을交換할터인데 世界政治에 重要部門을 占하게된 日支兩國巨頭의 이 歷史的會談의 成果에對하여는 各國이모두 이를探知하려고 焦慮하는바요 當日世界의 耳目은 首相官邸에서열린 歷史的會談에 集注될터인데 어會談結果는 極히注目된다 그리고當日會談에서는 먼저 近衛首相으로부터 臨時政府가 成立되기까지의經過及 維新政府와의 提携經緯에對하야 詳細說明을 聽取하고 此等 政治的工作及 日本政府에對한 協力方針에對한 出先官憲의 ... 等에對하야 詳細에亘하야 臨時政府側의 意見을 聽取한後 我政府의 諸政策에對한 態度、方針、支那四億民衆에對한 共存共榮의 大理想等 親히 所信을 披瀝하고 東亞安定의 政治的方策及 目下 遂行中인 北支開發 中支振興兩 政策에 對하야도 意見交換을 行하리라고 觀測된다 (寫眞 上 近衛首相 下 王克敏氏)

上海海關問題

最後案에對하야協議

近日新政府接收

【東京電話同盟】크레기駐日英國大使는 二日午前十一時 外務省에 堀內次官을 訪問하고 上海海關問題에對한 本國政府의訓令에 基하야 最後案에對한 協議를 遂하고 午後零時二十分辭去하엿는데 同案에對하야 英國政府가 同意한다면 一兩日中에 交換公文을 發表하고 同時에上海海關이 中華民國 維新政府에 接收의實現을 보게될터이다

蘇、「블」市領事館에

暗號電報의取扱不應을通告

當局도憤然抗議提出

【東京電話同盟】二日某所入電에依하면 블라고베스첸스크蘇聯官憲은 蘇聯外交代表는 지난三十日 同地에在한 帝國領事代理에對하야 電話로써 「五月一日以後 暗號電報取扱에應치안는다」는旨를 通告하여왓다 右申出은 蘇聯政府의 我方에對한 一方的領事館不法閉鎖要求를 어디까지 貫徹하려하는政策의 第一步로 觀測되는데 何如間 帝國의 不當要求를 提出하지 안흘가 觀測된다 當局은 如斯한 蘇聯邦의 不法行爲에 對하야 嚴重한 抗議를 提出하야 前者當局談에서 聲明한바와如히 今後如斯한 不法行爲에 依하야 惹起될수잇는 一切의 紛爭事件의 責任은 全然 蘇聯邦政府에 잇다는旨를 强調하고 斷乎 蘇聯邦政府의反省을要求할터이다

人事·集會

◀鄭士泳氏(海州療養院醫師)今般京城療養病院醫任人事次來社

本社參觀

◀皮漁善高等聖經學院 新入學生五十名 崔益善氏(學生代表)引率下 二日本社를見學
◀黃海道延白郡花城公立普通小學校生徒六十名 訓導 須田八郎氏引率下 二日本社見學
◀黃海道載寧郡明新普通小學校生徒八十名 訓導文德俊氏引率下 二日本社見學

夕刊後市況 二日

◆各地 期米 後止◆

	當限	中限	先限
大邱	[illegible]	[illegible]	[illegible]
釜山	—	—	[illegible]
群山	[illegible]	[illegible]	[illegible]
木浦	—	[illegible]	[illegible]
下關	—	—	[illegible]
名古屋	—	—	[illegible]

◆各地 商品 後引◆

	當限	中限	先限
大阪人絹	[illegible]		[illegible]
福井人絹	[illegible]		[illegible]
橫濱生系	[illegible]		[illegible]

〇〇部隊의武動

鹵獲品多數

【龍山電話二日發表】○○部隊는 客戰數十次에 華華한武勳을 세우고 方今討伐에從事中인데 討伐의 苦心은 如干하지아라各部隊가모두 조곰도放心하지안코 자못 緊張하고잇는데 그곳에서온 通信의一端을 紹介하면이러하다

一、我○○部隊는 三月上旬에 黃河河畔에 進出한뒤 어미約四十日이나되는데 그동안에 討伐에에어 討伐로써 廣大한地域에 조곰도 쉬일사이도 업시活躍을 繼續하고잇다 그래서 도리혀大會戰보다 어려운 討伐의辛苦가더만타

四月에드러서 二十日間의 戰鬪만으로도 다음과갓다

鹽豐部隊는 四月三日以來 蘇保鎭 安澤 古陽沁源에서 鈴木部隊는吉縣 石樓의大討伐에 잇서서 隰縣 曲沃間의 掃蕩을하고 森本部隊는 芮城 平陸 蒲州의 廣地域에서 累次의戰鬪를 繼續하야 그戰鬪回數가거듭한것만으로도四月三日 以來 十五回에及하야 敵에게준 損害의累計는 推測五千八百遺棄死體約三千四百인데 그가운데는 大隊長二名과 中隊長三名이 석겨잇다 鹵獲品의 重要한것은 小銃六百 輕機三十一 重機二 彈藥七萬八百發其他多數를 得하엿다 小林部隊도 亦是累次交戰하야 四月十一日의 戰鬪에는 敵의 屍體八百五十이엿다 岡崎部隊의奮鬪도 또한顯著하다

二、聖戰九個月에 進軍轉戰四百里로 累次의戰鬪에 빗난戰功을 내고잇다 意義기픈날에도 陣中에는 酒肴도 적고 形式만의 祝典을 擧行하엿다 그리고어 式典에 參列하게된 將兵은極히 少數이엿스며 다는 大部分은 討伐中이엿다。

三、五月五日에는 我○○部隊는 ○○兵營에서 郞坊、南苑以來의 戰死者及 戰死軍馬의 大慰靈祭를 擧行할 準備를 하고잇다

揚子江上陸部隊

巢縣要地占領

【蕪湖二日發同盟】去月二十四日 海軍航空隊와 密接한 協力下에 揚子江의 敵前渡河에 成功하야 即時 和縣含山兩縣城을 占領한 十時、岡山、柴田、古賀의 各部隊는 다시西進을繼續하야 四月三十日午後八時 마처내 巢縣을 占領하고 凱歌를擧하엿다 巢縣은 和縣西方五粁의 淮南鐵道沿線의 重要地點이다

辭令

朝鮮總督府中樞院參議 崔麟
依願總督府中樞院參議被免
任朝鮮公立實業學校敎諭(六等) 補京城公立工業學校敎諭 (景福中學)朝鮮公立中學校敎諭 大保 吉藏
任朝鮮產業主事(七等待遇) (全北道警察部) 古川 賢
補全羅北道産業主事 (京城第一)朝鮮公立高等女學校敎諭 山內 豐藏
任總督府實業學校敎諭(七等) 補京城工業學校敎諭 (京城第二)朝鮮公立高等女學校敎諭 樋口 誠一
任總督府師範學校敎諭(七等) 補光州師範學校敎諭 (釜山)朝鮮公立中學校敎諭 中村權太郎
任總督府師範學校敎諭(五等) 補光州師範學校敎諭 (朝鮮總督府道理事官) 三浦龜右衛門
依願免本官 (朝鮮產業技師) 山口 正雄
依願免本職 (總督府鐵道局副參事) 金田 盛進
(同) 野崎 四郎
(同) 桐山 秀男
依願免本官(各通)

管樂器
凱旋譜ハ紅屋ノ樂器デ!! 世界ノ誇リ!樂古ノ樂定付
大阪市南區日本橋四ノ五四
紅屋樂器店
(振替大阪一〇四七二七番)
(カタログ進呈)
喇叭 太鼓 ギター マンドリン ウクレレ ハーモニカ オルガン 其他一式

春夏向
ワイシャツ カッター
品質優良・柄行斬新
絶對安價提供!
申込次第柄見本並業案內進呈
シャツ・カッター附屬雜貨
製造卸 野井集商店
大阪市南區順慶町四丁目八三

春夏物品切
今年春夏物品은 製造困難하므로 一時品切되엿사오니 冬物期가되거든 取引해주시옵기 願하나이다
綿洋服現金問屋
大阪市東區南農人町一
二葉屋商店
電話東七九八五番

錢入 袋物現金問屋
(目錄送呈)
大阪市東區
株式會社 廣島屋本店

人絹綿布端切各種卸
◎モスリン綿ネル、絹ポプリン、本セル金巾、四綾、朱子、人絹
新規小賣開業者에게는懇切히指導합니다
大阪市南區瓦屋橋東詰大阪南局第一三三號函
商報送呈 見本은五十錢要(切手)
田津村合資會社
電話南一四八九番
振替大阪一三八三番

食料紅 オブラート 製菓材料 菓實香料
商報贈呈
大阪市西淀川區大仁本町二
西本商店

新興からし
冷소면・冷우동
冷豆腐其他여러가지반찬에고초가루
밀국수・우동 豆腐 其他여러가지반찬의 고초가루
新興蕃椒粉 (なんばんこ) 고초가루
類似品이만히잇사오니 商標에注意하시오
月美人印 カレーからし コショウ 製造本舖
京城 山西商店 阿部本店 辻本商店 吉川商店 桑田商店
鎭南浦 江口商店 新義州 山七商會 日滿物產株式會社
元山 重枝商店 小野本店 仁川 中村商店 咸興 德元商店

各種製材木工機械專門製作
調帶鋸工具類製材用品
直輸入商
國產優良品保證
商報呈
細田商事合資會社
大阪市西區松島町二丁目二四

戰勝丸
胃腸 肋膜 肺藥
明治四十年四月二十三日 登錄商標濟
慢性急性 胃腸 肺肋膜
戰勝丸의主治効能 胃病、腸病、胃酸過多症、消化不良、慢性胃腸炎、胃痛、嘔氣、嘔吐、腹痛、水腫、食傷、肺結核、肺炎、肺炎加答兒、肋膜炎、氣管支炎、氣管支加答兒、咳嗽、喘息
定價表 八十粒入金壹圓 百七十粒入金貳圓 三百十粒入金參圓 五百二十粒入金五圓 千二百粒入金拾圓
配給所 京城府黃金町六ノ二九
本舖 浪速製藥株式會社
大阪市天王寺區上本町八丁目
電話天王寺七二二八番
振替大阪四二八六二番

靈峯金剛을母胎로난 鑛·林産物·藥材의豪氣堂堂

鑛脈의寵兒北魚의氣焰도可觀 名物明川麻布는北國女性의氣質을象徵

一고려국에 한번나서 금강산을 보고저!」(願生高麗國一見金剛山)…천하일승 금강산이잇는 강원도가 경치도조커니와 물산도 풍부하다 동해바다에서는 생치고 맛튼 물고기가 만히잡히고 기암절벽 보기도조흔 산봉에서는 나무, 콩, 곡식, 약초 등등 ……허일수도업는데 이런 점잡히에도 다른도를 압도하리만흠 그대표적특산물로 느러저잇다 우선 외금강(外金剛)에서나온 사문석(蛇紋石)과 사금(砂金)에서나 사금선 대리석(大理石)으로만든 물건에서 … 드시 박가울고 아름답다 금강산이라고 예사람이 이름도 잘 도부첫다! 「금」자를 너헛스니 그미테 금이 아니나올까보냐? 금도 만흐려니와 광산물의 종아인 「흑연」을 비롯하야 각가지 보배롭고 다투지서 지상의 천하일중은 지하에까지 벗히 알수가잇다

江原咸鏡館

보고(寶庫)가되어잇고 그산허리에 그산의기슭에 잣, 오배자(五倍子) 백수(白水) 백작약(白芍藥) 천궁(川芎)등 가지산물이 쏘다저나오는것은 어번전람회 진열장만으로서도 넉히 알수가잇다

강원도는 산국이라 영산(靈山)이 뛰여나서 목재와 시탄이 만히나는것은 누구나 잘아는사실이나 어떠라 목재품도 만흔것은 더말할것도업고 금강산목탁(木鐸)一名木魚까지 출품되어잇서 금강산 그리고도 안목한고장에서 이목타을 치면서 불도들고잇는 출가(出家)들의 고예한 흥을애도 전하는 한층 마음을 끄으려답긴다 산도조코 물도조흔 강원도이언만 동해바다 더부러가난 「게」가 물고 대구에 정어리에 명태(明太)에 청어에 해산물로 질펀한 바다의 강원도가 이아니 우리의보물자리이나!

◇……◇

함경도를 들어서서 명사십리(明沙十里) 해당화(海棠花)를 볼 어잇는 원산(元山)을 자자드니 명태(明太)가 두키세키에 원산토주(元山土酒)가 출품되여잇서 그러 도주한잔먹고 소집해서 명태찌저 술안주하야 흥겨웁게 한바탕 노라고보고십다 장진(長津)에서 감자(馬鈴薯)가 나와잇고 신흥(新興)에서 춘사(春紗) 마포(麻布)가 나와잇고 안변(安邊)에서 꿀(蜂蜜) 원산(元山)에서 양말이 출품되어 만개의주목을 끄으고잇다

◇……◇

八道百花가競姸할 女流名唱競唱大會는今夜

三、四兩日間府民舘大"홀"에서 鄉土演藝大會도이것으로掉尾

백화가 다투어필 팔도여류명창대회(八道女流名唱大會)는 본사주최향토연예대회의 마지막을 장식할 큰모임이다 이명창대회는 금오월 삼일과사일 양일간부민관에서 열릴터인데 조선전도의방방곡곡에서 각각 그 지방의특색을 나타내일만한창가 서도잡가 경기잡창은 말할것도업고 민요(民謠)와 가무를 열당에서 소개할것이다 이대회에는 평양김춘홍(金春紅) 김벽도(金碧秋)등 여류명창을 위시하야 대전(大田) 홍금화(洪錦花) 사리원(沙里院) 엄명화(嚴明花) 원산(元山) 김분희(金粉姬) 선래인 서산호주 함흥(咸興) 김순희(金順姬) 부산(釜山) 김화선(金花仙) 신의주(新義州) 김벽도(金碧桃)등 지방에서 출연하는 여류명창이 열사람이며 서울에서 조선권번(朝鮮券番)과 한성권번의 명창외에 다시 서울에 지방의 민요와 가무를 소개함에 그치지안코 개인과 지방지방의 특징을 살어서 각자 자기고향의 명예를 위하야 참가한사람이 사십명에 달한다 여명창대회는 그 일종의경연(競演)을 하게되엿스니 팔도의정에 백가지 꼿송이가 어밤에 찬란히 비츨 다툴것이므로 장안의 인끼와 화제는 완전히 여기에 집중되고잇다

넉슬일흔大觀衆

假設劇場民俗藝術大會와함께 古典舞踊大會超滿員

본사주최 특산품전람회 제팔일인 오월이일밤──제일연예장인 부민관에서는 대망의 고전무용(古典舞踊)의 대메ー젠트가 열리엿다 아직까지 조선에잇서서 이러한뜻기픈 모임이어섯슴은 더말할것도 업거니와 아르로도 출처럼 고전무용에대한갈망이 범한 부분에 풍부한 내용을가진 모임은 잇슬것갓지안흔 실로회시거적기대를 가지고 관중은 정각전한시간압서서 회장바가페 경사의진을치다 일직부민관 장당이 이런조흔의 회합에 이용된후 처음으로 보는관중의 파도! 부득이 입장을 거절하지안흘수업서 그냥 도라간사람이 천여명을 돌파하엿다 그리하야 정각이되자 어김업합 청아은 동자춤(童子舞)으로 비로소 열리엿다 천진(天眞)! 출연한 조춘금(趙春金) 김재분(金再粉) 한인분(韓仁粉)세어린이가 모두 겨우 여덟살박게되지안흔 실로 귀엽바지엿스며 천재적연기는 놀한역에 달하고잇섯스므로 관중의 갈채와박수는 막을열자 이밤의 잔치를축복하야주엇다 순서가 진행되여 발라무(鉢羅舞)의 시며구진 춤이 명무히 이강선(李剛仙) 양 단독으로 주지자 음향과 율동은 공간 실로 변화무상한 무대를 보이엿스며 한성준(韓成俊) 이정옥(李貞玉) 한련화(韓蓮花)등 남녀십여명이 출연한 선악(仙樂)은 장내를 고상하고 청아한 분위기를 담뿍실어주엇다 다음 사자춤의 강한곡자는 순박하나마 고전무용이 가지고잇는도덕적 공리성(功利性)을 보여주엇고 상련(賞蓮)의 꼿춤이흠화이 쪼을때 연꼿속에서는 어여뿐선녀가 나와서 춤을 추게되는 화춤은 회상적인 꿈의나라로 관중을이끄럿스며 의상맛고 은절할 꼽사춤등의 전무는가열시꼴되여서끗나자 관중은 그때야 비로소도취에서 해방을 당할수잇섯다

그리고한편 조선민속예술대회는그동안 회기도반너머 지나도록아직껏 무대우에 나오지안허 수천관중을 초조케하고잇던 우리민속예술의 최고봉, 대망의봉산(鳳山)탈춤이 어제밤부터 새로히 호화로운 자태를무대우에 나타내게 되엿부터는 장내의인끼를 흥분 도저하다시피 되여잇다

寫眞은 古典舞踊大會大觀衆과圓內는"閑良舞"

咸鏡線本線의 端豐線延長陳情

代表四名上京、要路에

함경선(咸鏡線)이 부설된후로 북조선지방의 발전은 날로커가하며 진천되고잇스나 철도편선에서 조금만떠러진곳이면 아주도 옛모양그대로 남어잇스므로 그곳주민들은 하로바삐 북조선 개척을바라고잇던중 길혜선(吉惠線)이 관통되고 이번에 또 단풍선(端豐線)이 관통되어 주민들은 숙원을성취한드시 기뻐하고 잇다 그러나주민들은 다시금이 철도부설을 단풍선(端豐線)에까지 연장하여 다년의 숙망인 북선개척을 일기에달하고저 금번주민을대표하여 갑산군갑산면(甲山郡甲山面)면장(面長) 김병서(金炳瑞)、김준거(金浚鉅)、박경희(朴庚禧) 단천(端川) 김홍헌(金弘憲)씨등이 상경하여 요로당국에진정햇다

無料理髮로報國

(龍山師團二日發表) 경성의 리발부의 황홍식(黃興植)씨는 이번사변발생 이래로 군인의이발에 대해서는 모두무료로 깍거주고잇는데 그이발부로 차저가는 군인에게 봉사하는것만으로는 만족하지못하야 요지음에는 천해부대(淺海部隊)에출장하야 일백오십명에게 이발봉사를 하고잇다 그기특한 행위에 대하야 군당국에서 눈감격하고잇다

軍事郵便取扱件數

조선과 전지(戰地)와의 사이에 왕래한 최근일개월간의 군사우편(軍事郵便)물수를 조사해보면 보낸것이 사십육만통 도착된것이 백칠만일천여통 합계백오십삼만일천여통으로 조선에서 보내는것보다 전지에서 도착하는 수가 배이상이나 되는형편이다

長淵郡에火災

一棟七戶全燒

【長淵】황해도장연군해안면몽금포리(長淵郡海安面夢金浦里)일오사번지 지달한(池達漢)씨의집에서는 지난사일 오후칠시경에 돌연발화하여 삽시간에 불어오는 바람을따라 이웃집칠호에 사이업시 순식간에 초가일동칠간과 가산전부를 태워버리고 몽금포소방조원(夢金浦消防組員)의 출동으로 동오시반에 겨우진화하엿다는데 손해는 이백원에달하며 원인은조사중이라한다

侍醫의女子醫專

今日부터入試戰展開

□五年後엔堂堂女醫로出世□ 四十名募集에應募者百名突破

고김종익(故金鍾翊)씨의 의사로 그설립을 보게된 경성여자의과전문학교(京城女子醫科專門學校)(女醫專)는 그동안 여러가지 파란을 거쳐 마침내 개교준비를 지휘하고잇던중 그교장도 경성의학전문학교장인 좌등(佐藤)씨로 정식인가되엿스므로 드디어 지난일일부터 탄생을 보게되엿다 생도모집인원은 사십명으로 금삼일부터 사흘동안 입학시험을 보힐터인데 오늘까지 마감된 지원자수는 도합 백명이어서 이대입강의 경쟁률을 보이고잇다

鋼鐵業者總網羅

配給統制組合을組織

京畿道內業者239名團結

전시에는 군수품(軍需品)으로 평시에비하야 맹갑절 소용되는 철물은 토목, 건축기타 민수품(民需品)으로도 대량으로 소비되는것이나 정부에서는 벌서부터 민간소비를통제하야 군수공급을 풍부하기위하야 철강사용제한령(鐵鋼物使用制限令)을 공포실시중이다 도내 일년소비량 강재(鋼材)일만오천톤 선철(銑鐵)일만톤이상으로 조선에서 철강을 가장만히 소비하는 경기도에서는 철강소비통제의 국책에따라 업자사이로서 자발적으로 이를 실행하도록하기위하야 도내 철강사용업자 이백삼십구명을 망라하야 경기도철강배급통제조합(京畿道鐵鋼配給統制組合)을 조직하기로 되어 삼십일 오전열시 경기도산업에서 창립총회를 개최하고 역원선거와 규약을 결정하엿스며 압으로 철강소비통제상 기대되는바 크다 그리고 이 조합의 목적으로 도내철강 배급을 통제하야 그수급의 원활을 도모하는것(第一條)과 이를 달성하기위하야 조합원의 공동구입 기타 조합원의 필요한 사업을 한다 그리고 선정된 역원은 다음과 갓다

◆組合長 田川常治郎(京城鐵工組合長) ◆理事 伊藤讓一(朝鮮…) 島田…(京城鐵工所) 森…(京城鐵工所) …(朝鮮製鋼所) 美本…(朝鮮…) ◆監事 吉田…(吉田鐵工所) 李…

白衣勇士六十二名凱旋

오늘이 대가과 영예 은명이십육 사용의백=보기
온리도날이 데는왓리도 로차열착역성경 시흥아후
다이명팔십오사변 명두판사하 명두판사준 는사용
(돌사용의백란나 애역성경 은진사)

麗水에大火!

七戶를全燒

損害原因方今調査中

【麗水】지난 삼십일오후여덟시경에 여수읍동정 공설시장부근의 빈민부락에서는 돌연화재(失火)가되어 칠호(七戶) 팔동(八棟)을 전소하고 소방대의 극렬활동으로 동아홉시반경에 진화되엿다는데그 원인과 손해에대하여는 방금조사중이라한다

阿峴町强盜

容疑者一名檢擧

요시절에 취해된 출동을 꺼 원주드시 세인의 가슴을 서늘케한강도사건이 어제밤에만 시내에서 네곳에 잇섯다함은 기보하엿거니와 그중 세건이 한 판내에서 발생을 소관상산서에서는 급보를접한직시로 비상소집을하고 고목(高木)사법주임지휘하에 형사총출동으로 수사진용치고 범인을 엄탐중이던바 유곽(遊廓)에서 형사대가 용의자일명을 인치하여 방금엄중 취조중이다 이사나이는 전과일범 김화수(金華洙)(假名)(二七)라자로 유곽근처를 배회하다 순행중의 형사에게 심문을받자 수상한 퇴동보여 인치된것으로 동서에서는 극비밀히 취조를하는 중이다

거리의 노름꾼

시내 종로경찰서에서는 금이일 오전열시경 종로삼정목에서 『마루이찌』도박판을 버려노코잇는 리채련(李采蓮)을 검거하야 취조중인데 이사나이는 『마루이찌패』의 수괴로 경찰이 전부터 주목중의수괴라한다

雜誌『療養村』創刊

민중보건(保健)의 커다란이상 폐결핵(肺結核)환자구제의 목적으로 지금부터 십년전에 창립된재단법인해주구세요양원(財團法人海州救世療養院)에서는 창립자며 현원장인 하락(賀樂)박사이하 여러직원의 꾸준한노력으로써 조선의료계(醫療界)에 거대한공헌을 쌓흐바 잇섯는데 이제 창립십주년을 마지하야 동요양원에서는 창립십주년기념을 기회로 폐결핵의 예방과 치료에관한 조선최초의잡지 『요양촌(療養村)』을 간행하엿다 내용에관한 일반지식을 목표로 폐결핵지식의 필요를 그예방지식의 필요함을 바라는것으로 정가는 일원이나 내용은 충부하야 공헌될바 만흘것으로 기대되고잇다

曆

▲五月三日(火曜)陰四月四日 ▲干支 丙申 ▲日出 五時三十七分 ▲日南中 十二時二十四分 ▲日入 十九時二十四分 ▲月出 八時 ▲月入 二十二時四十七分 ▲滿潮(仁川) 七時十五分과 十九時二十分

총딱

웬강도가 그리케 자주날까, 밝으나 밝은 대경성장안에서 하로네곳이 나이섯다고는 심상치 안흔일이다 ▲그뿐인가, 얼마전에도 두어곳강도사건이 잇섯는데아직도그범인이 잡혓다는소문이 업는 이때에또 강도사건이 더나서야 어데 써커나!◆경찰도왼체 방무켓지만 일반인의 강도보러 잡고나서야 맘이놀리겟는데…◆불안스럼기도하고 민망스러기도한일

南國의强陣·比軍 全日本팀을擊沈

一勝二敗의戰績남기고今日退京

43…41

籠球朝鮮에 劃期的記錄을남긴 東洋의强豪比律賓選拔軍 來訪比律賓籠球軍은 第三日을 마지하야 全日本選拔軍(朝鮮內에 在住하는 籠球優秀選手로編成)과의 最終戰을 昨二日午後五時十一分부터 新裝의京城運動場庭球코ー트에서 擧行하엿다 지난이틀동안에 全延專과 普專에게 惜敗한 比律賓軍은 리벤지의 기회를 全日本에서 차지하려고 가진策을다하고잇스며 全日本軍도 半島籠球界의 面目을 지키려는熱火같은 鬪志로 應戰하야 보는이들로 하여금 極度로 興奮케하더니 比軍의『라스트·스파ー트』巧妙하야 四十三對四十一의 한골差로 遠來의 比軍이 凱歌를 올리엇다 이리하야 南總督이 寄贈한 武州安重의 名刀를 總督府社會敎育課長 金大羽氏로부터 比軍에게 授與하엿다 이로써 三日동안 盛況이든 國際籠球戰의 幕은 圓滿히 다치엇다 比軍一行은 京城에서 三戰一勝二敗의 戰績을 남기고 今三日 午後四時十五分 京城驛發로 京都로 向하기로 되엿다

◇比軍의戰績

全延專 33 27 比島
普專 36 35 比島
比島 43 41 全日本

【審判】金永述、孫瀛浚氏 【前半】比軍最初에는 第二陣을 出場시켜 後半에 全力하는 策

最後攻擊의研磨가必要

李想白氏評

지난세게임을 通하야 朝鮮籠球界의 水準이 國際舞臺에 서조금도 遜色이 업다는것을 證明하고 잇슴은 慶賀할바입니다 全日本팀과의 게임은 比軍이 來征最初의 勝利를 어더서은 그랑을爲하야 祝福하야 마지안습니다

反	前	後	【全日本】		【比律賓】	前	後	反
2	8	4	李好善	F	파 잘 도	2	6	0
				F	리 오	1	2	0
				F	비 우리스러	2	4	1
1	7	0	吳靑喆	F	빨 르 크	2	6	0
1	9	5	趙得俊	C	알 세	2	4	1
				C	룰 레 스	0	0	0
1	2	2	金程信	G	루 이 스	0	4	1
				G	베 스 틸	5	2	1
				G	노 바 래 스	1	0	1
0	2	2	方元準	G	존 스	0	0	0
5	28	13	16 FG 20 / 9 FT 3			15	28	5

【前半】開戰一分에『알세』의 쫑쓰으로 첫꼴을 지으로 全日本 李好善 第一陣이 出場하야 比軍리드하는 比島의 『바우티스타ー』의 『렐프(?)』로 比軍의 猛然한 混戰으로 리ー드하야 五分에 5…4로 日軍도 리ー드 六分에 『파잘도』의 쫑쓰로 되여 6…5로 比軍리ー드、이러케 戰勢는 伯仲하더니 七分부터 比軍 十分까지에 16…7로 日軍 리ー드하더니 28…14로 스코어는 버러지니 前半戰을 마치엇다 【後半】不振의 比軍 一點一點回復하야 依然 日軍은 鼓舞하야 十分까지 33…31 한골差로 接近하니 時間…41…41 同點되여 十八分에 比軍이 勝利하엿다【게임四十分間】

中等蹴球對陣

普專主催第十一回全朝鮮中等蹴球大會는 明三日부터 徽文校球場에서 擧行될터인바 그對陣은 다음과가티 抽籤決定되엿다

中央 (三日)午後3時30 松都 — (四日)午後4時
儆新 (三日)午後4時55 中東 — (五日)午後4時30
培材 (三日)午後6時20 養正 — (四日)午後5時30 普成

祝特產品展 明治座

金浦運輸株式會社 京城南大門通一丁目 電話本局七一二番

山葉ピアノオルガン製造發賣元 日本樂器會社京城出張所 京城府本町一丁目 電話本局二四八五・〇九八五

パーフロリダ 京城鍾路和信裏 電光一三三三番

東洋劇場 京城府竹添町一丁目 電話光化門 三六四〇番(事務室專用) 二二五四番(劇場用)

株式會社 漢城券番 京城府武橋町九二 電話本局② 三五五五·四五六五·五二八四番

祝 朝鮮特產品展

三映社京城支社 ユナイテッドアーチスツ社代理店

高麗映畫社 朝鮮映畫製作配給

優美館 明治座 五月六日同時封切

高麗映畫社提供 方漢駿監督作品 「漢江」 朝鮮全土撮影 半島映畫社製作

中部版

決議機關은評議會 實行機關은町總代

評議員은一般投票로選擧코 總代와役員은評議會서選定

京城府町會改革內容

현재경성부내에잇는 이백사십개정회(町會)가 그재정적 지역적 또는인구적으로 빈약하고균형되지못한 상태에잇슴에 비추여 경성부당국에서는 이것을합병정리하고저 거의반수로 추려서 일백십개정으로하고 그정회규정도 일대개혁을한다함은 특보한바와갓거니와 그개정될경성부정회규정도 이미 그원안이결정되여 근근 실시하기에까지이르럿다 이번개정되는 정회제도의 중요한점은 종래의 정총회(總會)내신에 정평의회(町評議會)를 설치하는것인데 종래는평의원이 정에관한 결의기관인동시에 그실행기관이엇스나 이번에는 이평의회를 결의기관으로만하고 실행기관으로는 총대와기타역원으로하며 평의원은 다른역원을 겸임하지못하도록한다고한다 그리고이평의회에서 정총대와 역원을선정하게하야 종래정총대를 정총회에서 선거하야 부윤의승인을 맛는것과는근본적으로 달리되엿다고한다 그러나 이중요한 평의원만은 정회원이 일반선거에 의하야 선정하게되엿다 특히 정회의실행기관으로 구장(區長) 조장(組長) 반장(班長)제도를 취하게되엿는데 이정회의 세포조직으로써 정회의 사무를 민활하게되엿스며 정총대는 특히그보조기관인 부총대, 회게, 구장등의역원선정에는 의견을말할수잇고사무원의임면권을가지며 부처파의련락사무를 촉탁받게되여 한동정회는 그권한이 커지게될터이다 각정회는 도저로련합하야 정회련합회를 조직하야 련락협조를도모하게될터이라는데 경성부당국에서도 종래보다 보조금을확신증액하여주리라고한다 그리고 정회구역은 종래에는 총회에서결정하든것인데 부윤이 결정하기로되엿다고한다

總工費一萬圓으로 蘇萊砂防工事着手

【蘇萊】 소래면신천대야(蘇萊面新川大也) 양개리에 민영사방공사를 시행하기로되야 총공비일만원에 일년간계획으로 이십일일부터 공사를 시작하엿다는데 각부락에서 만흔노동자들이 잇기를 바란다하며 소래시장도 이로인하야 노동자가 운집하야 매우 번창하다고한다

府內二百四十個町會 一百十個로併合

決定된町會名詳報

경성부내 이백사십개정회가일백십정회로 병합될에잇서서 그중 중앙총대회(中央總代會)소속의 오십육정회가 이십사정회로되고 북부총대회(北部總代會)의사십일정회가 십칠정회로되는것은 그각구역을 자세히기보하엿거니와 이제그나머지 본정동부총대회(本町東部總代會)소속의 십사정회가류정회로되고 서부총대회(西部總代會)소속의 삼십삼정회가 십륙정회가되고 룡산총대회(龍山總代會)의 오십삼정회가 이십사정회가되며 강남총대회(江南總代會)의 십칠정회가칠정회로되고 동부총대회(東部總代會)의이십팔정회가 십륙정회가되는것은 대강그각지역이다음과가티 되리라고한다

▲영등포제이구 제삼구정회가영등포제이구제회(永登浦第二區町會)로되고

▲당산정 양평정 양화정회가 당산정 양평정 양화정회(堂山町 楊坪町 楊花町會)로되고

▲동작정회 흑석정회가동작흑석정회(銅雀町黑石町町會)로되고

▲본동정(本洞町)로량진정(鷺梁津町)상도정(上道町)이 한정회가회고

▲영등포정 제일구정회와 영등포정 제사구정회가 영등포제일구정회(永登浦第一區町會)로되고

▲번대방정(番大方町)신길정 (新吉町) 제일구제이구가 한정회로되고

▲도림정(道林町)의구、이구가 한정회가되고

▲신당정(新堂町)은 제일구정회 제이구정회는 그대로잇고 제삼구、제사구、제오구가 신당정 제삼구정회로 한정회가된다

▲청량리정(清凉里町)、전농정(典農町)、답십리정 (踏十里町)이 한정회가되고

▲회기정(回基町)、휘경정 (徽慶町)、리문정(里門町)이 한정회가되고

▲하왕십리(下往十里)는 한정회로잇고 상왕십리(上往十里)도 한정회로하게되다

▲앵정정(櫻井町)、유동정([illegible]町)이 한정회로되고

▲금호정(金湖町)、옥수정(玉水町)、창신정 (昌信町)、돈암정([illegible]町)은 각각 그대로 한정이 한정회가되여잇고

▲숭인정(崇仁町)、신설정(新設町)이 한정회가되며

▲안암정(安岩町)、용두정(龍頭町)이 한정회가되고

▲사근정(沙斤町)、마장정(馬場町)제일구 제이구가 한정회로되고

▲제기정(祭基町)、종암정(鐘岩町)이 한정회가되고

▲신수정(新水町)、구수정(舊水町)、현석정(玄石町)、신정정(新井町)이 한정회가되고

▲창전정(倉前町)、하중정(下中町)、상수일정(上水一町)、하수일정(下水一町)、당인정(唐人町)、여의도정(汝矣島町)이 한정회가되고

▲서교정(西橋町)、합정정(合井町)、망원정(望遠町)이 한정회가된다

▲대도정(大島町)미생정(彌生町)이 한정회가되고

▲신공덕정(新孔德町)제일、제이구가 한정회가되고

▲공덕정(孔德町)제일、제이구가 한정회가되고 제삼구、제사구

가 한정회가되며

▲연리정([illegible]町)대흥정(大興町)제일구、제이구가한정회가되며

▲용강정(龍江町)토정정(土亭町)이한정회가되며

▲경정(京町)、금정(錦町)、원정(元町)일정목이 한정회

▲원정이정목、삼정목、영정(榮町)이한정회

▲원정사정목 양근정(楊根町) 청수정(淸水町) 산수정(山手町) 이한정회

▲도화정(桃花町)제일구、제이구 마포정(麻浦町)이한정회

▲현석정([illegible]町) 한강통(漢江通) 제일구가 한정회

▲한강통제이、제삼、제사구가한정회

▲한강통제오、제륙、제칠、제팔구가한정회가되고

▲서계정(西界町) 청엽정(靑葉町) 이정목이 한정회

▲청엽정이정목、삼정목이 한정회

▲한남정(漢南町) 보광정(普光町) 이한정회

▲리태원정(梨泰院町)남구(南區)중구(中區) 북구(北區)가한정회

▲주성정(鑄城町) 동빙고정(東氷庫町) 서빙고(西氷庫町)이한정회

▲삼판통(三坂通)강기정(岡崎町)이한정회가된다

▲봉래정(蓬萊町)이정목、삼정목、중림정(中林町)이 한정회

▲아현정(阿峴町)제일구、제이구가한정회

▲북아현정(北阿峴町)제일구、제이구、제삼구、제사구가…한정회 제오구제륙구가 한정회

▲송월정(松月町)、평동정 (平洞町)、교남정(橋南町)、홍파정(紅把町)이한정회

▲옥천정(玉川町)천연정(天然町)교북정 (橋北町)、[illegible]정([illegible]町)이한정회

▲합동정(蛤洞町)、죽첨정(竹添町)이 한정회

▲부암정(府岩町)홍지정(弘智町)신영정(新營町)이한정회

▲서소문정(西小門町) 정동정(貞洞町)화천정(和泉町) 이한정회

▲미근정 (渼芹町)한정 (蛤町)의주통(義州通)일정목、이정목이 한정회

▲죽첨정 (竹添町) 일정목、이정목、삼정목이한정회

▲충신정 (忠信町) 성북정 (城北町) 은 각각한정회로종전대로되고

▲종로(鍾路)사정목、오정목、례지정(禮智町)이한정회

▲원남정(苑南町)련지정(蓮池町)인의정(仁義町)이 한정회

▲혜화정(惠化町)명륜정(明倫町)

兒童愛護週間 五日부터實施

경성부에서는 경성교화단체련합회와의 공동주최로 조선사회사업협회와 및중앙협회 경기도지부의후원미테 오는오월 오일단오(端午)날로부터 일주일간을기하야 국민정신 총동원 제십이회전국아동 애호주간을 실시하기로작정하고 주간중 여러가지의행사를 통하야 사변하제이세국민의 참된애호를 강조하기로되엿는데 그중요한 행사로서는 부내각종요 병원의 협력을어더 아동무료 건강상담 아동구강(口腔)위생무료상담 임산부 무료건강상담 아동기생충 무료검사가 잇고 일반부내중요으린단체의 주동으로 우량아동심사회가 열림뿐만이아니라 창경원 덕수궁 파고다에서는 이번 주간중은 만십세이하의 어린이와 및 그동반자 한명에한하야 무료로 구경을시킨다하며 또 사일부터 팔일까지 닷새동안 삼월(三越)백화점 『홀』에서 아동애호전람회가 열린다 그리고 또 주간을 기념하는아동애호마ー크를 일반에게 팔어서는 그수입을 아동애호사업에 보태여쓰기로 되엿다한다

愛國婦人會分會 優良兒審查表彰

제십이회아동애호 주간은 오는 오일부터 십일일까지 실시하기로되엿는데 애국부인회경성부분회에서는 유아심사회(乳兒審査會)를열고 신입아동 삼백명중에 최우량아동십명과 우량아동삼십명 가량아(佳良兒)일백삼십명합계일백사십사명을 선출하야 표일오후두시부터 명치정애국부인회 본부분회에서 표창식을거행하기로되엿다고한다

어머니께구중듯고 十六歲少年이出家

부내관동정(舘洞町)칠번지의십칠호 김창수(金昌洙)의맛아들한장남(韓嬰南)(一六)은 이십사일아츰열시쯤되여 편모에게 사소한꾸지람을듯고 집을나간채 일주일이되여도 도라오지안는데 자주살림을한려가잇다고하야 삼십일어머니로부터 눈물의수색원이 종로서에들어왓다

開城藥商運動會 降雨로中間閉幕

【開城】 개성상인이 손꼽아고대하든 약업상대운동회(藥業商大運動會)는 오월초하룻날 노고목축소리와함께 공설『그라운드』광장에서 막이열리엿다 이날은 일요일이자 공휴일(公休日)이여서 이미꼿시절도지난때라 개성장안의이끼는 아침부터 이약업상운동회장으로 집중되여 물미듯하는관중은 삼시간에 벌운운동장을 겹겹히싸읏는데 아츰시부터 경기는시작되엿는데 약업도시개성유람경주(藥都開城遊覽競走) 점원자전거(店員自轉車)경주등 아침여가지의 종목이흥미잇게진행되엿다 상점에서고된호게노동하던 점원들에게는 축복받든 명절로써 마음것뛰놀고시퍼하든 노리터전이엿든중 오후한시쯤에 심술구진 한줄기비를뿌려 이운동회는 원만한순서를 전개시키지못하고 중간에서 막을닷게되엿다 선수들의전적기록은 다음과갓다

▲自轉車十巡 一等南應天 二等金聲根

▲二百米競走 一等梁根遜 二等張宙烔 三等李相仁

▲四百米競走 一等梁根遜 二等閔成基 三等張宙烔

▲八百米競走 一等閔成基 二等張宙烔 三等文福成

▲店員 自轉車一回 一等金永義 二等梁明煥 三等馬相和

▲店員自轉車二回 一等洪淳八 二等孫弘福 三等洪一武

▲團體리ー레競走 一等活命堂 二等長臣里俱樂部 三等慶安堂

府直營水產市場好況

지난 사월일일부터 개장한 경성부 직영수산시장(京城府直營水產市場)의 첫달인 사월중의 성적을보면 입하(入荷)가 십오만오천이백삼십이관이고 그매상가격이 어사십삼만이천삼십오원으로써 직영아닌 전년동월에 비교하야 입하는 삼만사천육백육십오관이증가하야 삼할이상이나 불엇고 매상고는 삼만사천사백십칠원이증가되여 어할어상이증가되여잇다

東部京城繁榮記 ❶

中央線과京元線 乘換要驛"東京城"

忠淸·江原處女地產物集散驛 京春鐵道도여기서

근대도시로서 세계무대에 올라도 하등의손색이 업슬뿐아니라 그발전의『템포』가 빠르기로 말륙할바가잇는 경성은 근래그구역의 확창에 따라서더욱 그발전의 거름이 빠르다 그런데 어려캐 놀라운발전을 계속하고잇는 경성을 지역적으로 구별해본다면 동부경성 일대가 그중 주목되는곳이다 더욱이만주사변이후로 갑작이 변해가는 여러가지 정세에 따라서 국책선(國策線)에 따른 교통의일만(日滿)『렐리』이 서립되엿스므로 그것이동부경성의 일각에와서 한가닥의연할을하게되엿다

청량리(淸凉里)가 오월일일부터 동경성(東京城)역으로 개칭될을따라서 이곳을중심으로한 교통의방사선(放射線)은 중앙선(中央線)을위시하야 실로 획시기적비약을 여실히말하고잇다 그중앙선이개통되고 경춘철도(京春鐵道)가개통되면 여기에는려객과화물이 엄청난수짜를 나타내게될것은 더말할것도업거니와 장차경성의 인후(咽喉)가여기에 옮겨질것도 사실이다

경춘철도가 강원도의처녀지를 돌파하고 또 조선의유일한중부횡단선이 완성되면 경기충청강원 삼도의 모든자연이 급속적으로 개발될것이다 따라서 그산물을의 집산할곳이 동경성역에 옴겨질것도 사실이다

▼━━▲

이지역은 경성부 동부출장소(東部出張所)관내 창신정 (昌信町) 숭인정(崇仁町) 회기정 (回基町) 리문정(里門町) 돈암정(敦岩町) 휘경정(徽慶町) 신설정(新設町) 전농정(典農町) 용두정(龍頭町) 답십리정(踏十里町)안암정(安岩町) 사근정(沙斤町) 종암정(鐘岩町) 마장정(馬場町) 제기리정(祭基里町)、행당정 (杏堂町) 청량리정(淸凉里町) 용두정(龍頭町) 금호정(金湖町) 하왕십리정(下往十里町) 상왕십리정(上往十里町) 신당정 (新堂町) 옥수정(玉水町)등 어십삼정으로서 소화십삼년도의 경성전체의 호수가 오천육백칠십호의 증가률보이가운데 실로 그륙할인 삼천사십사호가 동부경성에서증가하엿스며 인구가 십사만에달한다

이지역의 발전사는 지금으로부터 이십팔년전 명치사십사년 시월십오일 청량리역이 창설된때부터 시작하야 오늘에이르러 그것이동경성역으로 개칭되는때까지를일기로 단계(段階)를 지우지안을수업는것이다

제이기의 발전계단에 드러선 동경성의면모를 알기위하야 그러가지의 당면과제(當面課題)를 주어모아보기로 하겟다

이지역은 지금 한가지의 파도기를 지나고잇다 지금까지는 청량리벌판이라하면 의레히 채소만히 나[illegible] 는데 도시근교에 조이 그동안의 소득을 도시생활풍의 공급원목표로 옴기여저서 과수(果樹)와 채소재배등농산물을 내고 한편으로는 광범한 면적에 교통의편리를 어더서 공업지대로 발전하엿다 그뿐아니라 도심지대에서 밀려진 주민들은 작구 주택지를 차저서 이방면으로 몰려계되엿스며 인구가 증가함을 따라서 극히 규모가 적으나마 상업지대의면모도 가추게되엿다

그리하야 지금은 농 상 공(農商工)업의 혼합으로 이상한 기형체를 가지고잇는것이 현재의 종합적면모다 (上記者記)

지역이 현재어떠한형태에 잇스며 어떠한데로발전할것인가를살펴보[illegible]

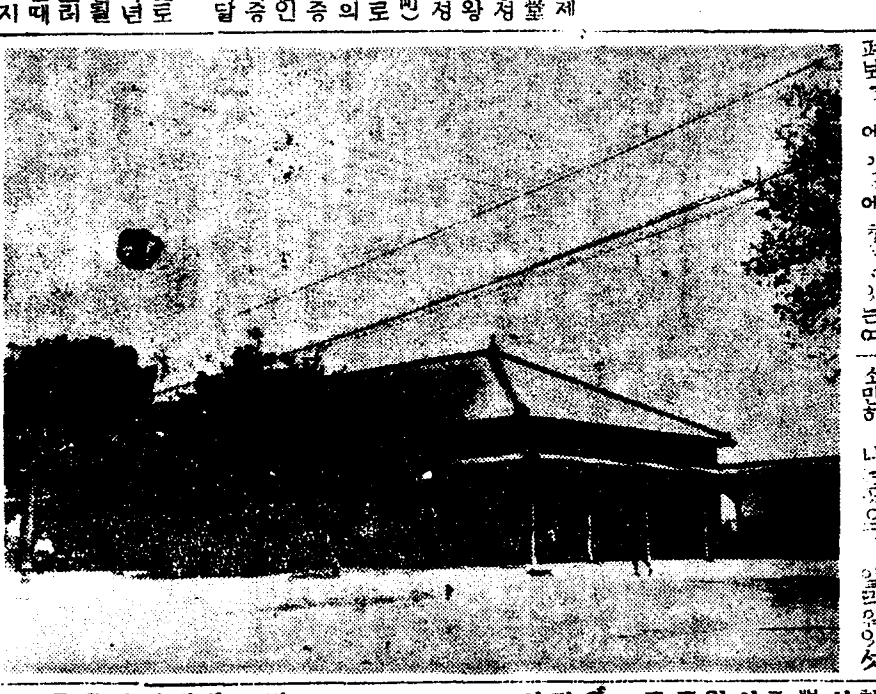

(사진은 동경성역)

觀覽客의自動車는 總督府構內出入禁止

요사이 경성시내에는 지방각지로부터 관광객이 몰려드러와 그대부분이 총독부청사를 구경하는관계로 총독부구내와 압네거리는 매일가리 대단한혼잡을 이루고잇는데 그중에는 택시ー로 총독부구내까지 들어가서구경하는 호화객도잇스나 소란종로서에서는 교통정리상 편의이래씨ー로 그구내에출입하는것은 금지하기로되엿스므로 자동차어오자는들은 일반관객도 주의하는것이필요하다

新本十五錢均一大特賣!

良書山積 賣切近し 短期二週間限り

著者	書名	定價	送料
安部磯雄	次代の廓淸	一,五〇	12
各社特派員	支那事變從軍記	一,五〇	14
能勢久雄	戰時常識讀本	一,六〇	12
合田勉	資源開發北支讀本	一,〇〇	12
產業大系	圖解滿洲各種工業	三,〇〇	14
井上謙吉外	支那の全貌	一,五〇	12
長谷川春子	北と支滿洲國	一,五〇	12
夏目一郎	匪賊討伐物語	一,〇〇	14
大倉輝子	躍るスパイ	一,五〇	12
アストン著	英國の機密室	一,〇〇	12
松本重敏	憲政の知識	一,〇〇	12
栗栖赳夫	會社法實際知識	一,五〇	12
加田哲二	社會思想の知識	一,五〇	12
堀眞琴	政治と社會	一,六〇	12
岡成志	父と子の爭	一,六〇	12
橋本弘毅譯	經濟地理學の諸問題	二,五〇	14
日本評論	現代法學全集第一巻	一,五〇	14
同	現代法學全集第二巻	一,五〇	14
同	現代法學全集第三巻	一,五〇	14
同	現代法學全集第四巻	一,五〇	14
同	現代法學全集第五巻	一,五〇	14
同	現代法學全集第六巻	一,五〇	14
同	現代法學全集第九巻	一,五〇	14
大審院判例	各法問答法律	二,〇〇	14
島津嘉孝	六法問答詳解上	二,〇〇	14
同	六法問答詳解下	二,〇〇	14
品川潤二	趣味の法律問答	二,五〇	12
加藤美侖	日常法律の知識	一,二〇	12
新案意匠	特許の受け方	二,〇〇	12
六法ニ依ル	諸願屆書式大全	一,五〇	12
中村法學士	有効な證書書方	二,〇〇	14
法令普及會	破產和議の知識	二,〇〇	14
淺野彌太郎	新しき靑年の書	二,〇〇	12
生島隆一	正しき人の道	二,〇〇	14
同	靑年立志の礎	二,〇〇	11
同	靑年よ希望持て	一,五〇	11
大木陽堂	修養人の行き方	一,五〇	14
前波仲子	上に立つ人の書	一,五〇	12
幸田露伴	修養悅樂	一,二〇	12
國民道德會	修養人生日訓	一,二〇	10
同	格言金言集	一,二〇	10
大槻憲二	新しき立身道	一,二〇	12
森本覺丹	トルストイの生涯	一,五〇	11
古館淸太郎	トルストイ戀愛聖書	一,二〇	12
伊福吉部隆	ニイチエ人生哲學	一,五〇	14
大月隆仗	孔子鑑賞	一,五〇	12
大井虔堂	信念の書葉隱讀本	一,〇〇	1
靑年修養會	偉人の靑年時代	一,六〇	1
夢想兵衞	英雄美談	一,五〇	12
同	忠臣美談	一,五〇	12
同	孝子美談	一,五〇	12
逸話美談	少年明朗讀本	一,〇〇	12
同	少女明朗讀本	一,〇〇	12
淺野彌太郎	趣味の哲學	二,〇〇	12
高山樗牛	世界二十傑傳	一,六〇	12
鶴見祐輔	プルタク英雄傳	一,〇〇	14
小澤愛次郎	劍道指南	一,二〇	14
摩文仁賢和	空手道入門	一,六〇	14
長野光詮編	戰時下式辭挨拶演說	一,〇〇	10
靑年雄辯會	現代靑年演說集	一,〇〇	14
加藤美侖	式辭挨拶演說座談	一,二〇	10
スグ役立つ	十分間演說	一,二〇	12
祝賀弔祭	式辭挨拶の仕方	一,二〇	12
國際雄辯會	祝賀弔祭演說辭典	一,五〇	9
道重信教	人生を歩み行く道	三,〇〇	11
釋宗演	叩けよ開かれん	一,六〇	14
間宮英宗	碧巖錄講話	一,六〇	14
米樹庵柳莊修養	菜根譚講話	二,〇〇	14
後藤大用	禪の新講話	一,四〇	12
落合寅平他	歎異鈔新講話	一,五〇	12
原田靈道新譯	大般涅槃經	一,六〇	12
三井晶史新譯	大品般若經	一,六〇	12
里見達雄新譯	法華三部經	一,六〇	12
和田健爾	般若心經講義	一,六〇	12
江部鴨村	釋迦一代記	一,五〇	12
宮島蓬洲	雲水は語る	一,五〇	14
同	禪に生くる	一,五〇	12
二西洞學人	神樣の戶籍調べ	一,五〇	12
醍醐惠端	佛樣の戶籍調べ	一,五〇	12
福井昌雄	西田天香の生活	一,五〇	14
山田寅之助	耶蘇傳	一,五〇	12
鎌田研一	ものがたり聖書	一,五〇	12
賀川豐彥	イエスと自然の默示	一,二〇	14
賀川豐彥	神による解放	一,二〇	9
同	生命宗教と生命藝術	一,五〇	10
同	イエス內部生活	一,二〇	12
同	使徒パウロ	一,二〇	12
峠上博	もの知り百科事典	三,〇〇	14
各國地名人名入	新語常識辭典	一,五〇	9
芳賀剛太郎	行書入芳賀新辭典	一,五〇	12
新語研究會	現代常識新語辭典	二,〇〇	9
中山博士	和英併用新式辭典	二,〇〇	9
同	和英併用最新辭典	二,〇〇	9
藤村作	便利重寶辭典	三,五〇	10
高福直淸	漢和新辭典	二,〇〇	10
土橋文夫	小學全科主要辭典	一,五〇	14
小野周行	常用漢字用字便覽	一,八〇	12
主誠堂版	英語入新修日用辭典	一,八〇	14
淡後治	速成日語輯要	一,五〇	9
三週間完成	日支會話獨修	一,〇〇	9
同	日支新會話	一,〇〇	9
堀井仁	滿洲語入門	三,〇〇	14
三週間練習	支那語會話	一,五〇	9
研數學館	初等數學全書	一,五〇	14
管隼人	算術考方解き方	一,〇〇	10
良くわかる	算術學び方解方	一,〇〇	10
黑田俊幸	代數徹底解決	一,三〇	12
高木彌三郎	最新速記術講義	三,五〇	14
淸水狂風	記憶力增進法	一,三〇	10
植村利夫	原色動物圖鑑	一,五〇	10
小松揆郎	精神科學の諸問題	三,〇〇	14
田制佐重	教育的社會學	一,七〇	14
山田德次郎	心理學入門	一,〇〇	10
松原寬	哲學入門の知識	一,五〇	12
橫爪槇椰子	趣味の科學	一,六〇	12
早間八十雄研究	不良兒	一,五〇	14
相馬二郎	變態風俗史料	一,五〇	14
綿貫說明	世界奇風俗大觀	三,二〇	14
加納一郎	冬の神祕 氷と雪	三,五〇	14
安達堅造	飛行家志願案內	一,五〇	12
笠井英一	警察官志願案內	一,五〇	12
中川紀元	美術家志願案內	一,五〇	12
堀內敬三	音樂家志願案內	一,五〇	12
橫田淸明	機械工學の知識	一,二〇	12
石井工學士	化學工業の知識	一,二〇	12
大衆應用	化學藥劑製造法	三,〇〇	14
關口工學士	電氣學の知識	一,二〇	12
工業大學	新興工業の吟味	一,五〇	12
野口義郎	電氣工學の知識	一,二〇	12
工業研究會	最新電氣工學	一,五〇	10
奧中恒一	ラヂオ原理組立	一,五〇	10
同	ラヂオ受信機製作	一,五〇	12
同	ラヂオ受信機組立と部分品作方	一,三〇	12
山本忠興監	やさしいラヂオの組立圖解	一,〇〇	10
昭和十二年	無線特許年鑑	三,〇〇	14
吉田友三郎	最新圖解測量便覽	三,〇〇	14
猪野修造	最新製圖便覽	三,〇〇	12
伊藤壽郎實地	土木測量法	三,〇〇	14
戶倉英一郎	圖解土木設計便覽	三,〇〇	14
瀧川巖	最新製圖設計法	一,二〇	10
山生工學士	鐵筋コンクリト計算法	三,〇〇	10
三澤房太郎	礦業指導實際	一,五〇	12
島新三郎	明治文學十二講	三,〇〇	12
同	大正文學十四講	三,〇〇	14
同	短篇小說新研究	一,二〇	10
矢崎彈	過渡期文藝の斷層	一,六〇	12
大島辰雄	意志の悲劇イプセン研究	一,二〇	10
井土靈山	新漢詩作法	三,〇〇	10
入井光夫	啄木鑑賞讀本	一,六〇	14
佐藤寬解說	啄木歌集	一,二〇	14
路柳虹解說	藤村詩集	一,〇〇	12
佐藤寬解說	啄木詩集	一,〇〇	12
高濱虛子	俳句入門	一,五〇	10
阿部六郎	評論集深淵の諸相	一,二〇	12
水野葉舟	小品集村の無名氏	二,〇〇	14
今井邦子	作品集秋鳥集	一,六〇	14
井上吉次郎	社會隨筆 逆に	一,五〇	12
松本泰	隨筆 煙と樹蔭	三,〇〇	14
今井慶松	隨筆 松の吹き寄せ	一,六〇	14
河東碧梧桐	隨筆 煮くたれて	一,八〇	14
內山孝一	隨筆 淸滴集	三,〇〇	14
土師淸二	隨筆 晴釣雨稿	三,〇〇	14
下島勳	隨筆 人犬墨	三,〇〇	14
近藤眞澄	隨筆 雲だるま	三,〇〇	14
富田溪仙	隨筆 無用の用	一,五〇	12
井上吉次郎	隨筆 手と足	二,〇〇	14
小塙德子	大原隨筆 山居	二,〇〇	14
前田夕暮	散文集 雛花植物	二,〇〇	14
藤田進一郎	隨筆 時代を歩む	一,五〇	14
吉安碧天	隨筆 ひつくり返す	二,〇〇	14
中河與一	隨筆 文藝不斷帖	二,〇〇	14
式場隆三郎	女の心女の體	一,五〇	12
岡田醫博	隨筆 文明と狂想	二,〇〇	14
石川欣一	隨筆 ひとむかし	二,〇〇	14
木村錦花	隨筆 三角の雪	一,六〇	14
岡本浙潮	漫筆七部集	二,〇〇	14
特製二冊組	世界美術全集	三,二〇	62
美術大講座	日本畫實習帖	一,五〇	14
續	日本畫實習帖	一,五〇	14
同	日本畫科基礎學	一,五〇	12
同	日本畫科材料用具	一,五〇	12
同	日本畫科花鳥畫習	一,五〇	12
同	日本畫科風景畫習	一,五〇	12
同	日本畫科人物畫習	一,五〇	12
同	日本畫科技法用語	一,五〇	12
新美術講座	日本畫科二冊組	非賣	14
同	洋畫科二冊組	非賣	14
美術傑作集	二科畫集二冊組	三,〇〇	14
高村光太郎	ロダンの言葉	一,〇〇	12
同	續ロダンの言葉	一,〇〇	12
鈴木秀三郎	ドオミエと其時代	三,〇〇	12
砂井直三郎	西洋美術史	二,二〇	14
原色版傑作美術エハガキ(百枚入)			12
的場樗溪	古今刀劍便覽	一,五〇	14
淸水澄	刀劍番附	一,〇〇	9
梅辻春樵	書家自在三冊帙入	一,五〇	12
前田默鳳	眞行草字鑑	三,〇〇	12
入澤昕江	和漢書道講話	三,〇〇	14
水谷碧雲	書方註解書道寶典	一,五〇	14
鈴木香雨	圖解說明書道通解	二,二〇	14
鈴木香雨	書體字典	二,六〇	12
淺尾嵐翠	五體書道教典	一,五〇	10
同	國民ペン字教範	一,五〇	12
石川雅山	毛筆ペン書道教典	二,〇〇	12
相漢五名家	三體千字文	二,二〇	14
香川松石	圖解 三體千字文	二,二〇	14
井上千圃	ペン毛筆七體字典	一,五〇	12
石川雅山	新式ペン毛筆字典	一,二〇	9
同	新式ペン字字典	二,〇〇	[illegible]
同	ペン字高速度上達	一,二〇	[illegible]
高橋觀城	ペン手紙文書方	一,五〇	10
田宙堂	ペンはがき書方	一,五〇	10
坂原坦山	常用漢字のくづし方	一,五〇	10
一ヶ年應用手紙作	百科辭典	二,五〇	12
祝賀弔祭改つた手紙	挨拶仕方	二,〇〇	14
文例類句	手紙書く時これは便利だ	三,〇〇	14
ペン字入	現代書翰大辭典	一,六〇	12
挨文と口語	女子新手紙文	一,五〇	12
金子薰園	文章作方と文例	一,五〇	10
文學研究會	現代文章讀本	一,二〇	12
日高利一	世界經濟風土記	一,八〇	14
有價證券	公債社債株式投資	一,六〇	14
小汀利得	株式と相場知識	一,五〇	12
しずく儲かる	株式相場實戰術	一,五〇	12
鈴木勉	利殖の書	一,二〇	12
谷孫六	高速度金儲法	一,五〇	12
誰も出來る	小資本上手利殖	一,五〇	12
小資本成功	副業案內三百種	一,五〇	12
加藤美侖	金錢活用安全利殖	一,二〇	10
讀賣新聞	買物上手商品讀本	一,〇〇	12
ペン字入	商業書翰文作方	一,五〇	14
淸水一郎	商業簿記の知識	一,五〇	12
芳野國雄	簿記と會計知識	一,五〇	12
石橋梅吉	新式珠算秘訣	一,二〇	12
草間德治	增收農作物一ヶ年	二,五〇	14
伊藤東一	肥料の買方使方	一,五〇	12
川村秀雄	草花の作り方	一,五〇	12
安達正博	球根草花作り方	一,五〇	12
川村秀雄	野菜作方食べ方	一,五〇	12
加藤行作	和洋蔬菜の栽培	一,七〇	12
同	庭木盆栽と高山草木	一,二〇	9
同	果樹と小果樹の栽培	一,七〇	12
田口敏夫	果實蔬菜貯藏法	一,二〇	9
背木信一	四季の園藝手引	三,〇〇	12
石井勇義	最新盆栽の仕立方	一,五〇	12
伊庭孝	音樂讀本	二,二〇	12
田邊尚雄	レコド名曲解說	一,五〇	12
小島飼育會	趣味 小鳥の飼方	一,五〇	9
綠川洞	寫眞秘訣カメラ讀本	一,五〇	14
鈴木信也	寫眞秘訣寫眞入門	二,〇〇	12
同	寫眞うつし方	一,五〇	11
松山思水	よく寫る寫眞術	二,〇〇	12
同	趣味の寫眞術初步	一,二〇	12
萩原醫博	家庭療病實典	三,〇〇	12
貝原益軒	養生訓	一,五〇	12
日下賴尚	不老强精の秘訣	二,〇〇	14
藤野鉉治	皇漢藥醫方詳解	三,〇〇	14
和田啓十郎	漢洋醫學比較研究	三,六〇	62
靑木農學士	全藥草圖鑑	一,五〇	10
堀越邦藏	圖解お灸新療法	一,五〇	10
堀內醫博	胃腸療病全書	一,六〇	12
藤井醫博	血壓療病全書	一,六〇	12
高田醫博	結核療病全書	一,六〇	12
朝岡醫博	神經衰弱療法全書	三,五〇	14
增井醫博	蓄膿症治療法全書	一,六〇	9
宮崎博士	藥の知識	一,六〇	10
藥學協會編	醫藥處方全集	一,五〇	14
長濱醫博	診斷と食餌看護	一,五〇	14
小田醫博	徹底的家庭看護	一,六〇	14
羽太醫博	生殖器圖解〇交論	一,六〇	12
澤田順次郎	避妊姙娠調節實際	一,五〇	12
若き男女と	夫婦性知識三冊組	二,四〇	10
加藤美侖	性愛秘訣男女衞生	一,二〇	12
長濱・石崎	男女性典	二,〇〇	14
鈴木龍次郎	社交作法と心得	一,〇〇	12
作法研究會	禮儀作法一般心得	一,五〇	12
運氣判斷	易學百科全書	一,五〇	14
大和田齊眼	人相圖解顏と運命	一,五〇	10
大隈博誠	名前附け方手引	一,五〇	12
龜田雪弘	名は運命を語る	一,五〇	12
書相學	墨色運命判斷	一,五〇	10
村田天然	墓相と家運研究	一,二〇	12
吉田泰明子	神秘夢の科學	二,二〇	12
加藤美侖	宴會座興隱し藝	一,二〇	10
長谷川如是閑	文藝全集小說集	一,六〇	14
長與善郞	靑銅の基督	一,五〇	14
小島政二郎	薔薇ならば	一,五〇	14
田中貢太郎	長篇傑作 朱鳥	一,六〇	14
佐藤紅綠	樂園扉幸福物語	一,五〇	14
同	美しき人々	一,五〇	14
同	大盜傳 靑春・戀愛篇	一,五〇	14
福田淸人	小說集 脫出	一,二〇	12
藤澤桓夫	道頓堀の女	一,四〇	12
川口松太郎	戀愛三十年	一,〇〇	14
村上浪六	すてうり勘兵衞	一,六〇	14
子母澤寬	仇討二番原	一,〇〇	14
ツルゲネフ	貴族の巢	一,〇〇	14
同	村のひと月 他二篇	一,〇〇	14
伊東鋭太郎	探偵小說 自由酒場	一,六〇	14
大矩譯	地下墓地の秘密	一,六〇	14
一郎譯	强迫の戀文	一,五〇	14
寺田鼎譯	探石莊殺人事件	一,六〇	14
澁川玄耳	支那哀怨秘史	三,〇〇	14
同	支那獵奇秘話	三,〇〇	14
同	支那閨房秘話	三,〇〇	14
金子泰治	滿蒙獵奇秘話	三,〇〇	14
博潮社版	桃色獵奇探偵實話	一,五〇	14
同	名探偵捕物實話集	一,五〇	14
田村西男	探偵捕物秘帖	一,〇〇	14

急告!!

定價元價를無視한大投賣
全面에一冊이나一冊五十錢
均一!本日부터向後二週間
限 至急注文하시요
三冊以上은代金引換郵便
大歡迎! 葉書一枚로即時送
本함 其他振替、小爲替、郵券
代用等무엇이든지좃습니다
某條목送料加算하셔서直
接東京神田區神保町讀書新
聞社特賣部로注文하시기바
랍니다 以上

東京神田神保町一ノ三〇
讀書新聞社特賣部
電話神田四七二七番　振替東京三三〇七番

運動競技

國際拳鬪압두고 斯界의統一要望

協會와聯盟의自發的妥協을!

比律賓選拔拳鬪軍一行을 마저 할 全朝鮮아마추어拳鬪聯盟에서서는 選拔選手를 新役員들이 그 準備에 汲汲하고잇는데 어떤對抗戰이아닐로 國際的으로 重大性이잇스니만치 이번을契機로 分裂되여잇든 아마추어拳鬪界를統一하자는 輿論이 스포-츠關係者間에 紛紛하야 같은運動精神아래서 全朝鮮아마추어拳鬪協會와 聯盟사이에 自發的으로 折衷하기를 要望하고잇다는바 不遠에妥協案이 成立되며 明朗한 拳鬪朝鮮의進軍譜를 부를것으로 期待된다 그리하야 比軍과對抗할朝鮮代表軍도 名實相副한 全朝鮮選拔最强陣을 編成하야 日比國際拳鬪戰에臨할것으로 半島스포-츠界의注目을 끌고잇다

"比島"拳鬪日程

지난二十八日神戸入港의 賀茂丸으로 來征한 比律賓아마추어體育聯盟派遣의 拳鬪選手團一行은 곳甲子園庭球俱樂部에서 旅裝을풀엇는데 總監督『스파』氏는 다음과가티말하엿다

어번에 日本을 訪問케된것은 前番比律賓에 來訪하엿든 貴國의拳鬪選手團에對한 答禮의意味로來訪하엿는데 이것으로因하야 日比間의 親善이 더 한層두터워질것을疑心치 안는바이다 우리들은 比律賓에서의 가장優秀한 아마추어選手들이라고오세웁니다 이와同時에 日本에서도 最優秀의 選手와『메아-총레이』를 交換하고싶다 그리고『레스링』總監督『가렌고스』君은 不幸하게도 來征의船中에서 永眠하엿는데 이에對하야서도 船長을비롯하야 여러분이 보여준 親切에는 오직感激할뿐이다 그리고 一行의 競技日程은 다음과갓다

▲拳鬪=[푸라이級]F·회레리아[밴텀級]J·바로라[페더級]G·골도바[라이트級]A·와리간바[웰터-級]V·카프레라

▲五月七日午後七時…對全日本拳鬪軍과『레스링』對抗戰(甲子園拳鬪場)

▲同十二日午後六時…對全關東拳鬪代表, 對全日本레스링代表(日比谷音樂堂)

▲同二十一日午後六時…對全朝鮮拳鬪代表軍과 對抗戰(京城運動場)

▲二十四日…長崎出帆의 賀茂丸으로 歸國

五百萬弗拳鬪戰 六月廿二日에擧行

世界重量級拳鬪選手權의 爭奪을 目睫에둔『조-루이스』(米國)對『맑스·슈메링』(獨逸)과의 五百萬弗의 拳鬪決勝戰은 來六月二十二日『뉴-욕·양키-스타디움』에서 擧行할것을 決定하고 지난二十六日에 各各發表하엿다한다

軟式野球初日戰績

朝鮮軟式野球聯盟主催의 第二回全朝鮮軟式野球大會第一日은 一日午前九時부터 京城運動場에서 다음과가튼 비께임을 行하바 總府, 殖銀, 巨人, 興人은 各各勝利하엿스며 SK팀은 全南을 不戰勝으로 不戰一勝하야 모두 二回戰에 도라갓다

◇第一回戰

總府 020001A	金融 000000	3—0
警察 0004200	專賣 000000	6—0
巨人 0010100	殖銀 000000	2—0
興人 001100A	京鐵 000000	2—0

高障碍世界新記錄

四月二日 아메리카·텍사스州『오-스친』에서 行한『텍사스릴레-』大會에서 百二十碼高障碍 레-스에『라이슨』專院의『프레드·월코트』君은 十三秒九의世界新記錄을 樹立하엿다

今日의運動

▲蹴球=普專主催 第十一回全朝鮮中等學校蹴球大會第一日…中央對松都(午後三時半)徽新對中東(午後四時五十五分)培材對普成(午後六時廿分) 安岩町普專球場(觀覽無料)

第十一回全朝鮮力道大會

日時 五月六、七兩日每夜八時

場所 鍾路青年會體育館

申請期日=五月五日午後四時까지 (參加金五十錢을添付하야提出할것)

計量도 同日에 行함

主催 朝鮮中央基督教青年會

後援 朝鮮重量擧競技聯盟 朝鮮日報社運動部

趣味娛樂

"漢江" 試寫를보고

스크린을 通하야 한幅의 風物畵가 한時間동안 지내간다 暴風雨도업고 激浪도업고 時變도업는 하—얀 沙場과 물결우에 多陽한여름볏과 쪼으는듯한 흰돗단배 五六隻이나타난다 그우으로 힝긋엿은 女人과 船夫의그림자가 至極히 惡意업는 素朴性을 떠고 얼켜저엇다

이것이『半島映畵』社製作인『漢江』을보고난후 머리에남은 印像이다 朝鮮의 映畵는 大部分 그題材가 바다이거나 또는 浦口엿다 이러한 場所를 背景으로하야 거기다가 愛慾의葛藤과 人情의悲劇을 짜너흐라고한다 그리하야 그中에는 훌히 그 圖色과 作品의內容때문에 卑俗한것도잇섯고 지내치는 惡徹의 惡傷性도잇서왓다 그러나 어作品에나오는 愛慾어린 至極히 單純하야 하나의 挿話程度에밧게 不過하다 그리고 全體를通하야 이作品은 漢江의 面貌만을 아프로 드러내노핫다 그드러내노흔 漢江이란 漢江의 上流라거나 漢江의下流라거나도 아니요 또 漢江이 春夏秋冬과 風雨雪霜에따라 怒吼하고 氾濫하고 變化되여가는 漢江이아니요 오직 白日夢에무친 漢江中流의 한토막이다

그런까닭에 漢江이라고해도 우리가 日常볼수잇는 漢江의一面은 우리가 아지못하는漢江이요、아니다 그만큼『스케일』이적엇다 아니 도리어 그만한 程度의 撮影이기때문에 더조흔것도 안보이고 더 나쁜것도 드러나지안는다 …은 自然의 … 背景 … 老人의 悠然하고 平和하고 閑散한 風貌 그대로가 이漢江의印象이다

『다이아로그』가 토막토막으로 나온다 차운드版으로 되엿다하여도 이作品의效果는 그리 關係될것이업다 音樂效果가 이미 朝鮮的情緖를 낼바에는 좀더 全篇을흐르는 하나의 生脉이잇서야할것이나 (五月中旬頃明治座에서 上映豫定) 『黎浪記』

三日(火曜)

◇正午(東) 時報 레코-드音樂

◇午後一時一五分 家庭時間『色盲이야기』 魚 瀓

◇同六時 童謠齊唱과獨唱 一、봄(獨唱) 二、벅국새 三、봄인사 四、봄소식 五、살구꽃 六、사랑의해빛 七、배노래 八、꽃피는시절 九、꽃과리(獨唱) 十、동무들아나오라 貞洞主日學校幼年部 獨唱 洪貞順 伴奏 金鍾旋 指揮 鄭上祿

◇同六時二五分 어린이新聞

◇同六時卅分 趣味講演『英國民謠이야기』 中東校 金 珖 燮

◇同七時三〇分 講演『農業과土壤』 崔 鍾 珊

◇同八時(東)室內樂 鈴木式讚三

◇同八時三〇分 名曲을爲한小說『西班牙狂詩曲』 朗讀 李 昌 寶

◇同九時 唱劇調 一、短歌 雲淡風輕 二、唱劇調 春香傳中離別歌 唱 金錦玉 鼓手 丁元變

第一放送

◇午前六時三〇分 基礎英語講座

◇正午(城)浪花節

◇午後六時(城)兒童劇

◇同六時二五分(東)講演

◇同七時三〇分(東)唱歌

◇同七時四〇分 講演(自天津)

◇同八時三〇分(城)義太夫

◇同九時(大)物語

四日(水曜)

◇正午(東) 時報 레코-드音樂

◇午後一時一五分 家庭時間『主婦와一家의和合』 許 永 淳

◇同六時 演奏獨奏 一、세레나-데 토셀리作曲 二、트라우메라이 슈-망作曲 三、세레나-데 슈-베르트作曲 四、솔베이그의노래 그리-그作曲 五、세레나-데 구노-作曲 피아노伴奏 咸鄭二德 榮潤

◇同六時二五分 어린이新聞

◇同六時三〇分 趣味講演『佛蘭民謠이야기』 朝鮮日報 李 軒 求

◇同七時三〇分 講演『第十二回兒童愛護週間實施를當하야』 總督府事務官 崔 夏 永

◇同八時(東) 獨唱 一、小夜曲 슈-베르트作曲 二、봄날의信仰 同 三、朴淵새 레이녹스作曲 四、노래의날개를타고 멘델스존作曲 五、安息의님 슈-베르트作曲 六、맨처·먼산 다트지아 나폴리民謠 獨唱 權泰浩 피아노伴奏 黃 多 浩

◇同八時二〇分 八道女流名唱競演大會—京城府民館으로부터中繼—

一、…(元山)金翠香 어랑打鈴

二、…(鳳山)嚴明花 가、갈내나

三、…(新義州)金碧桃 新義州山打鈴

四、…(東萊)裵雲香 春香歌

◇同九時 野談『臥薪嘗膽』 金 灌 雲

◇同一〇時一〇分 國語講座(二) 宋 今 璇

第一放送

◇午前六時三〇分 支那語講座

◇正午(東)狂言

◇午後六時(東)合唱

◇同六時二五分(城)講演

◇同七時三〇分(東)唱歌

◇同七時四〇分(城)講演

◇同八時(東)浪花節

◇同八時三〇分(城)小唄

◇同八時四五分(城)箏曲

◇同八時五五分(東)物語

五日(木曜)

◇正午(東) 時報 唱劇調(레코-드)

◇午後一時一五分 趣味講演『端午이야기』 普成中學校 黃 義 敦

◇同六時 童謠組曲『端午날』 秦 貞 姬 金 順 姬 桂 恩 蓮 DK管絃團 編曲과指揮 洪 蘭 坡

◇同六時二五分 어린이新聞

◇同六時三〇分 經典解說 盧 基 男

◇同七時三〇分 講演『兒童愛護의精神』 朝陽幼稚園長 李 康 嫌

◇同八時(東)吹奏樂 陸軍戸山學校軍樂隊 指揮 山口 常光

◇同八時三〇分 라디오小說 韓 銀 珍

◇同九時 歌詞 一、春眠曲 二、竹枝詞 金鳳仙 徐出玉 金永根 金一宇

長篇小說 濁流【185】

蔡萬植 作 鄭玄雄 畫

老童「戀愛日記」(十二)

『왜? 누가 어쨋나요?』

승재는 계봉이의 뒤를 따러 드러가다가 팔고 잡힌, 거기모허섯든 사람들더러 뉘거러어시 뛰어노코 뭇던것이다.

계봉이와 마찬가지로 승재도 초봉이게 대한 불길한 예감이 들기는햇스나 그러고도 현장으로 더퍼노코 달려드러가저 안코서, 위선 밧게서 정황을 물어보고 하는것이 계봉이 보다 침착하게 군 소치더나하면 노상히 그러것도 아니요, 오히려 더 당황하여 두서를 채리지못한 때문이라함이 올켓다.

식모가 나서서 말대답을 햇서야 할것이지만, 어 낫선 사내사람을 경계하느라 배실배실 몸을 새린다.

승재는, 그만 두고 여어 그대루 대문 안으로 드러서는데 그동중의 단 하나엿던 사내가 그래도 사내래서, 헛세하듯

『당신은 누구슈?』

하고 나선다。 그들은 서방 어어번이 생긴 집에 다시 전에 못보던 인불이 나타난것이 새로운 흥미기도 하던것이다。

승재는 실상 여기서 물어보고 무엇하고 할게 업는걸 그랫는니면고 생까이 든 참이라 언제는 대껄하기도 오히려 긴찬어 겨우 고개만 돌린다。

『혹시 편청에서 오시나요?』

그사내는 가까히 오면서 먼점가든 서빗조가 아니고 말과 웅성어 공순해서 뭇는다。

편청에서 왓느냔 말은 순사나는,『그네들의 열중, 존대엣말어다 경성 양복에 아무런 면거나마 누렁 댄추를 달엇고, 혀니 칼만 풀어노코 정모 대신 여니 사포를 쓴 순사거니 흑서 별순검 열지도 몰라…어러케 연연대도 그들은 저예들어 밧금 길복판에다가 구루마를 노앗다거나, 술 취해 아료를 부렷다거나 하지안흔 이상 순사 아닌사람을 순사로 외누려 해 보앗스들, 하나도 본천머찔 흥정은 아닌것이다。

승재는 편청 운운의 그 어휘는 몰랏서도, 아무려나 면서 기도 채 아니것은 사실이니까 아니다면서 고개를 흔든다。

『네에! 그럼 어집허구 알음어 엇스슈?』

그사내는 뒤집을 지고 서면서 제법 어예기를 하잔다。

『네, 한고향—어구…』

『네에, 그러커들랑 어서 드려가 보슈… 아마 이집에 사람이 상햇다 봅디다!』

『에? 사람이? 사람이 상햇서요?』

승재는 맨처음 제가 짐작햇던것은 어듸다 두고, 뒤빼여지게 초면에 놀래여 다리 허둥지둥 야단이 난다。

단걸음에 안으로 뛰어 드러가야 하겟는데 뛰어 드러갈생각은 생각대루 급한데 그러자 버로소 제거 의서라는걸—의사기는하되 청진기 한개 갖지못한걸 깨닷고 놀래여, 자 이걸 어떠커꼬 병원으로 자동차를 고가서 재비를 채려가지고 와야저 아—니 상한 사람은 그새동안 어떠커라고 그러면 그대루 드려가 보아야겟군, 아—니 어사람 더러 아무병원이라도 달려가서 아무 의사던지청해오게 하까 아—니 그럼 케야니라 가만잇자 어떠커나 어떠커꼬……。

어러케 황망해서 얼른 어려지도 못하고 저러지도 못하고 돌려 돌려 허겁지겁 서둣 액체라도 제렬드끼 절 매기만하고잇다。

서방 사람에 상햇다고한 그 상햇닷 소리는 팔 뜻대루 만해석 헤 부상(負傷)인출만 알고 엇는것은 물론이다

그사내는 남의 속도 몰라주고 늘어지게

『네— 분명상햇서요 분명…』

하면서 식모를 힐끔 돌아본다

『…어집 밧앗 양반이 머 분명…』

『내 밧앗 양반이…네 그어부연을… 말이지요?』

승재가 무심결에 뭇는 말을 그사내는 얼른 바더 끈처준다

『아—니지요!… 어집 아낙네가— 이집 밧앗 양반을…』

『네—에!』

『…밧앗 양반을 구첫어요!』

『어!』

짤께 질으는 소리도 다 못맷고 저운어 라악 풀어지면서 승재는 마치 선잠 깬 사람처럼 입안엣 말로 중얼중얼 중얼거린다。

『…다친게 아니구… 응… 어접 부언이 다친게 아니구… 어… 밧앗 양반어…? 밧앗 양반어… 죽 죽엇…?』

『네! 아마 그랫나 봐요…자세는 몰라두 분명 그러가봅디다…』

승재는 멍거니 눈만 끄먹거리고 서서 생각여다。

가령 초봉이가 자살을 햇다던지 또 처음 알어드른 대루 장형보한테 초봉이가 다첫다던지 이랫다면은 놀라운 중에도 일변 잇음직한 일어래서 한편으로 고개가 끄덕거러 질수도 엇을노릇이다。

그러나 천만 뜻밧이지 초봉어가 장형보를 죽이다니, 도무지 엉뚱을 물을 소리던것이다

어욱고 승재가 정신을 채려 안으로 달려 들어가자 밧가레 모헌 네남녀는 히곤을 내진으면서 다시금 귀를 긴장시킨다。

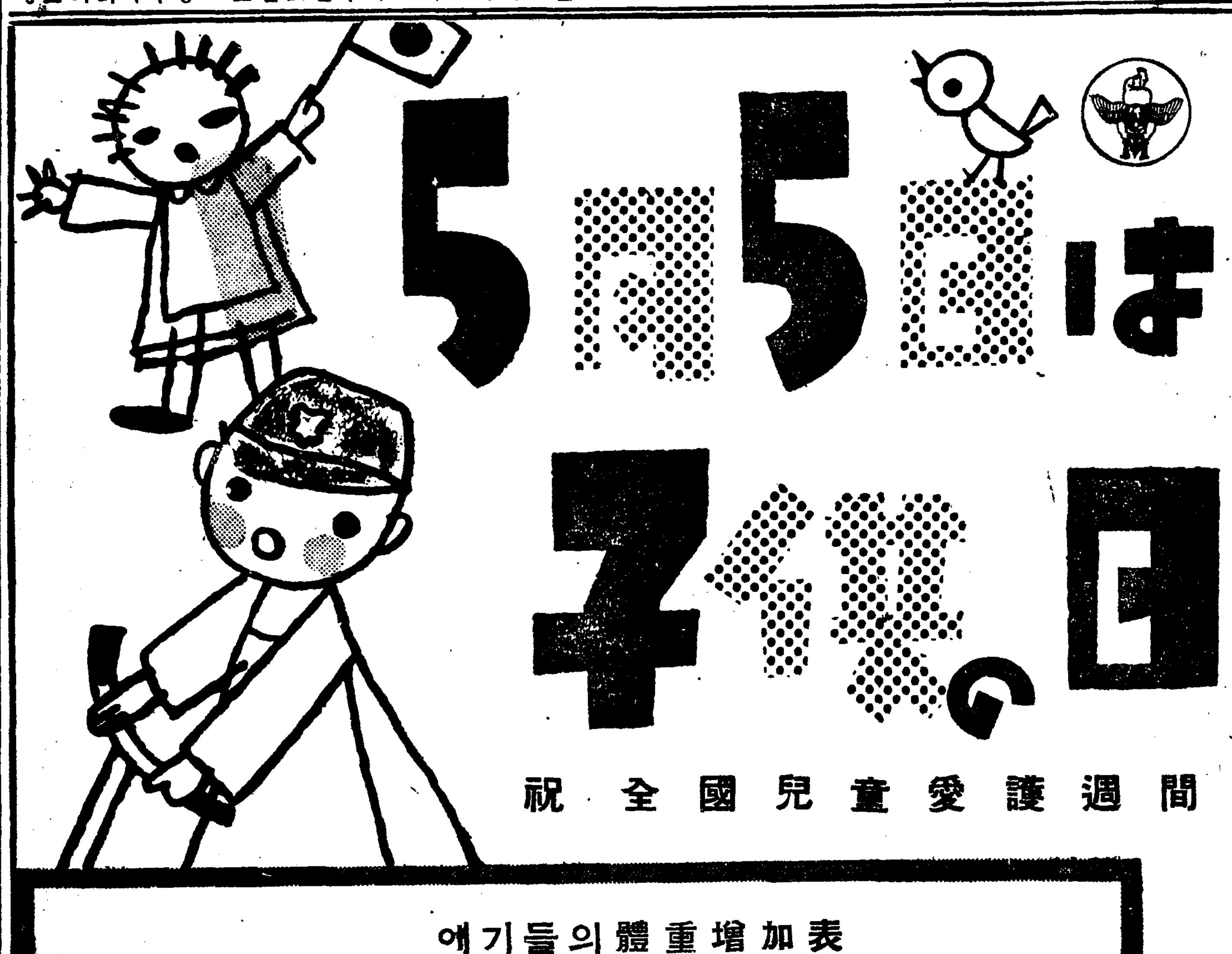

애기들의體重增加表

	毎日の増加(瓦)	月月の増加(瓦)	體重(瓩)
新生兒	0	0 (毎週の増加)	2、95
7日目	0	0 (毎週の増加)	2、95
14日目	43瓦	300瓦 (毎週の増加)	3、25
21日目	46	620 (毎週の増加)	3、25
滿1ケ月	31	935	3、57
2ケ月	26	775	3、93
3ケ月	24	680	4、71
4ケ月	17	520	5、39
5ケ月	15	470	5、91
6ケ月	13	400	6.38
7ケ月	17	500	6、78
8ケ月	10	310	7、28
9ケ月	13	400	7、59
10ケ月	9	280	7、99
11ケ月	9	270	8、54
12ケ月	7	210	8、75

初生兒の平均體重は 800匁(3キロ)
5、6ケ月………で2倍 160匁(6キロ)
滿1ケ年………で3倍 即ち2貫400匁(9キロ)
一日平均5瓦(約20瓦)づつ増加すれば滿点です
滿1ケ年後(幼兒期)は 1年に約500匁づつ増加
2ケ年目 2,900匁(11キロ)
3ケ年目 3,400匁(13キロ)
4ケ年目 3,900匁(15キロ)
幼兒期は月々平均50匁づつ増加すれば優良です

森永ドライミルク는 牛乳보다도 消化吸收가잘되므로 어떠한애기일지라도 석석하게 쑥쑥자라게합니다

설령 母乳가充分하여도 發育을 促進하는데 먹여주십시요 粉乳로서의 三十餘年間의 貴重한 實績은 森永ドライミルク의混合榮養어 어머니들이 놀랄만치 굉장한 發育을 完成시킨다는것을 實證하고잇습니다

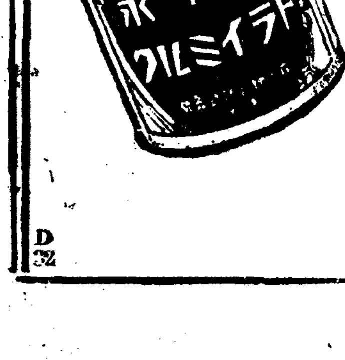

森永ドライミルク

도라이밀크

森永煉乳株式會社

D 32

新轉校舍擴張移大

東新學校各科生徒募集

夜間商科(二年制)約六〇名・補習科(中等學校入學準備)約六〇名 各科共無試驗入學

普通小學科二、三、四、五、六學年各若干名

京城府長沙町八 電話光化門三三二三番

不老長壽 強精回春 更少幸藥

百補丸

京城堅志洞 平和堂 一劑十円

淋疾 蔘茸五淋錠 淋疾

◎十餘年의研究와數千名의實效로 絶對有効를壯談한다

◎人蔘鹿茸 最强力殺菌

朝鮮 靈藥研究所 京城府大和町三丁目 振替京城二三四六六番

性器强大藥

清導補腎丸 無効返金

男子生殖器가 弱小하거나 早漏 精力이不足하야 家庭에 不和가생기고 事業에 憂慮가되는이는 服用하라

中國名藥 十五日分三圓 三十日分五圓半 六十日分十圓

支那名藥報 無代進呈

支那各方漢藥의注文은信用第一인 國境大葯房으로하시요

安東市一ノ五 國境大葯房 振替京城二三五一番 振替奉天三四九一番

當選謝禮

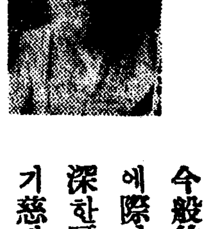

今般竹邊金融組合設置에際하야 官民有志의 深厚한厚誼로當選되엿삽기 玆에紙上으로謝意를 謹表하나이다

竹邊金融組合長 田永稷

昭和의常識 足의數・蝸牛一本 鳥二本 馬四本 蚊六本 蜘蛛八本 海老十本 蚰蜒十六本 海鼠는無數

腹(はら)

痛이잇슬때는 경우에따라 萬全을期하기爲하야 勿論醫師의診察을 박지안흐면 안되지마는 ★

곳仁丹을먹으면解消하는경우도각금잇습니다 그러므로醫師의診斷을바들때까지라도 ★

仁丹을먹는것이肝要합니다 또 食前食後에는 반드시仁丹을 먹고 未然에 豫防해주십시요

仁丹

サッポロビール

チM-6

손님들 中에 삿포로를 조와하시는분은 언제든지 明朗하고 씩씩하세요

朝鮮麥酒株式會社

若草劇場

四月三十日ヨリ 五日間

大皇軍正義の突撃 / ギャング爆撃 / 大毎ニュース / 世界の動き 第三回 映畫十三年史 / 戀のみちぐさ

(1)OKR作 ジョージ・オブライエン主演 (2)コロムビア作 フランシス・レデラー主演

一回	二回	三回
	2·35	6·30
11·30	3·50	7·00
12·40	4·15	8·10
1·10	4·45	8·40

中央館

五月三日ヨリ 四日間 十錢均一 毎日晝夜二回興行

讀賣ニュース / 曉の鬪 電光 / 新婚玉手箱 / 伊達里子 一代女

本町三〇・四 電話本局

黃金座

日活 各社ニュース 日活・東京要塞 パリで拾った 國際ジャズ界の精鋭 ハルビンショウ 舞臺撮影御自由

五月三日ヨリ 五月六日マデ

11-00	2-45	6-40
11-10	2-55	7-00
12-30	4-35	8-20
2-00	5-45	10-00

東洋劇場

劇團 青春座公演 五月二日밤부터四日間夜間만

◇夜間上演藝題◇

林仙圭作『靑春頌歌』三幕四場

사랑이냐? 원수냐? 봉라는無情은마음에美貌純情의靑年으로하여금復讐를만들고마럿다! 아아—이것을靑春의悲歌로부르기에는그들의靑春은너무도慘憺한것이아니엿든가!

△豫告—六日밤부터▽

花山學人作『新舊衝突』一幕二場

李瑞求作『벗꽃은地平線』三幕五場

洛山人作『危機一髮』一幕二場

夜間演劇…後七時 晝間映畵…前十一時半 十分開演!!

東洋劇場

◇特選傑作名畵週間 自五月二日 至五月四日 料金十錢 十五錢均一

大都特作時代劇 謎? 後篇 南光明主演

마키노토-키特作映畵 最後의土曜日 中野英治 山縣直代主演

明朗아니오-크레어主演 聯隊의새아씨

▲來週五日낫부터▲

▲歐洲藝術映畵二篇並立公開▼

▲未完成交響樂▼ 월리폴스트第一回監督作品 한스야라이 말타에겔트主演

▲나는낫당신은밤▼(私は晝あなたは夜) 꺼-테폰나치윌리프릿치主演

夜間……演劇 晝間……映畵